

w.a.z. w+
Veneboer,M. - Vink,J. 2-0 26-02-2005
27-22 17x37 39.47-42 37x48
40.39-34 48x30 41.35x 2

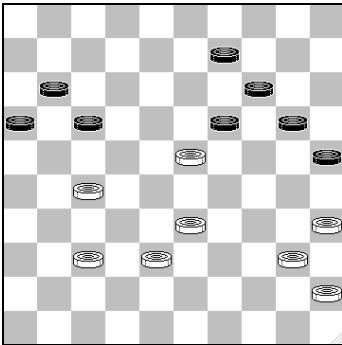

w.a.z. w+
Nollet,H. - Hendriks,R. 1-1 12-02-2005

wit mist hier de damcombinatie:
33-29 19x28 38-33 (of 29-23 enz.)
28x39 27-22 17x28 29-23 28x19
40-34 39x30 35x4 en wit wint door
de dubbele dreiging 4-15 of 4-22.

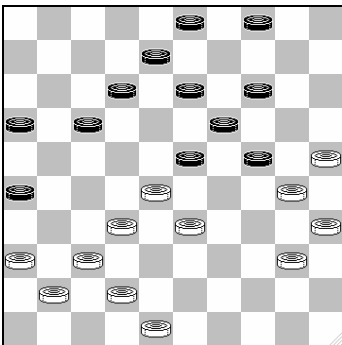

z.a.z. z+
n.a.v. Rep - Lunenburg 1-1

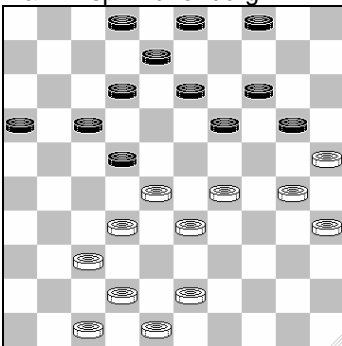

z.a.z

n.a.v. Galen,van,A. - Zwiers,E.
2-0 26-02-2005
19-24 30x10 4x15 25x14 13-19
14x23 12-18 23x21 16x49 28x17
49-44 z+
28-23 19x28 32x23 13-19

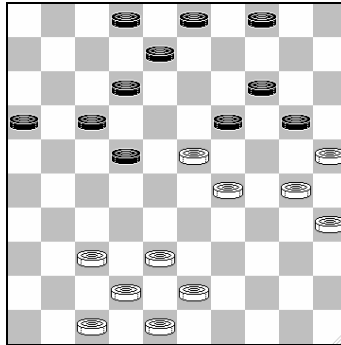

w.a.z. 38-32?
n.a.v. Galen,van,A. - Zwiers,E.
2-0 26-02-2005
38-32? 19x28 32x23 22-28 23x32
14-19 25x23 12-18 23x21 16x49
Dus:30-24 19x28 24x15 16-21 (of
8-13) 38-32 21-27! en wit mag niet
met schijf 32 slaan wegens 27-32

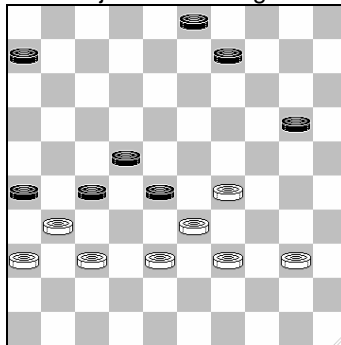

w.a.z w+
40-35 20-25 29-23 28x19 37-32
26x28 39-34 28x30 35x4 w+

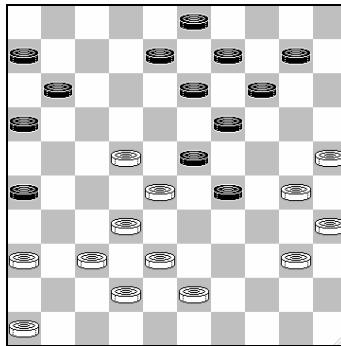

w.a.z. w+
Bruggink – Jochemsen 1997 0-2
30-24 29x20 22-17 11x33 38x18
13x22 37-31 26x39 40-34 39x30
35x2 w+

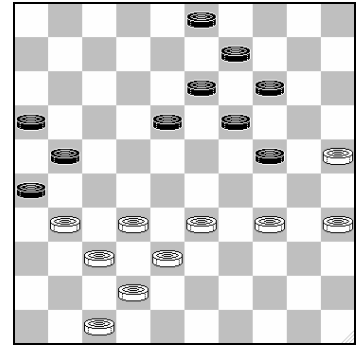

z.a.z 18-23?
V/d Wal Paulissen
1.18-23? 2. 33-29 24x33 3.
38x18 13x22 4. 32-28 22x33 5. 42-
38 33x42 6.37x48 26x37 7. 48-42
37x48 8. 47-41 48x30 9. 35x4

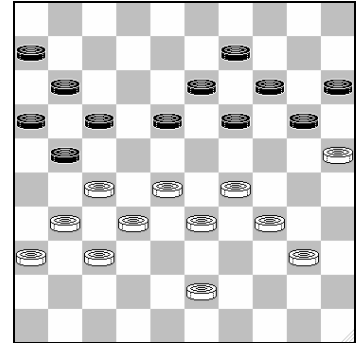

z.a.z. zwart combineert naar dam
n.a.v. Smeenk,T. - Hierden,van,H.
-1 26-02-2005
18-23 x x x19-23 en 21-26

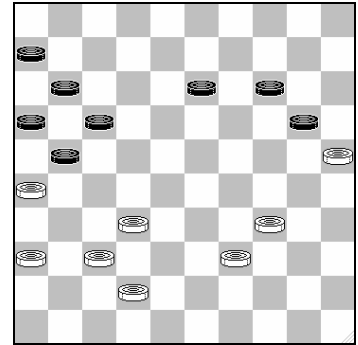

z.a.z. zwart maakt remise.
n.a.v. Smeenk,T. - Hierden,van,H.
-1 26-02-2005
17-22 26x28 14-19 25x23 13-18
23x12 11-17 19. 12x21 16x47

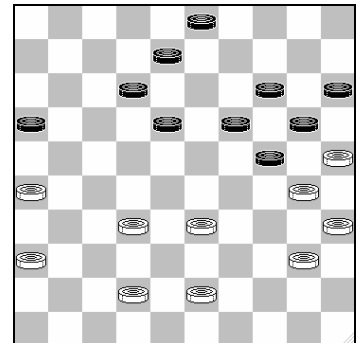

z.a.z. z+
N.a.v. Groen,H. - Schaafsma,W.
1-1 26-02-2005

19-23 30x10 (30x28 14-19 25x23
18x47) 15x4 23. 25x14 3-9 24.
14x3 12-17 25. 3x21 16x47

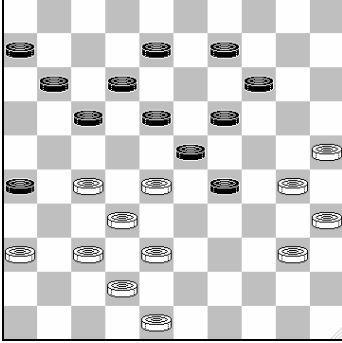

w.a.z. w+

Stehouwer,A. - Neutel,S. 2-0 26-
02-2005 34.30-24 29x20 35.28-
22 17x28 36.38-33 28x39 37.40-
34 39x30 38.35x 2 2

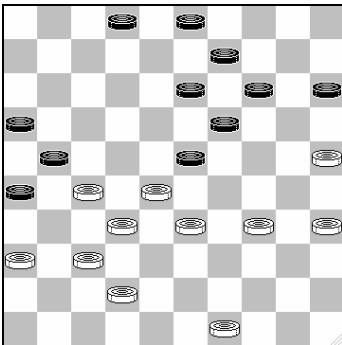

w.a.z. w+

37-31 26x48 33-29 48x30 29x18
13x31 35x4

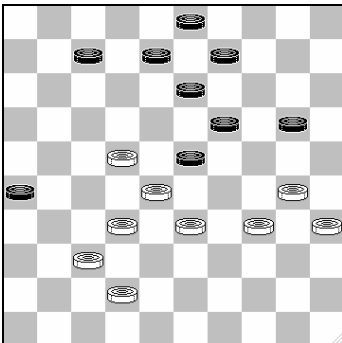

z.a.z. 7-12? 8-12?

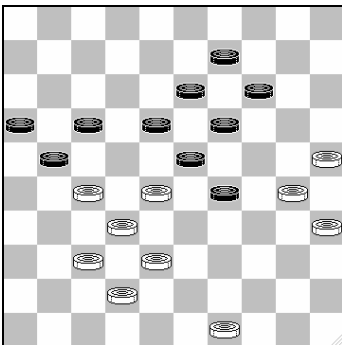

z.a.z. Wat is 18-22 waard?

V Mourik – M Quant

18-22 27x18 13x33 30-24 (49-43
23-28 en 33-39) 19x30 35x24

29x20 38x18 9-13 18x9 14x3
25x14 3-9 14x3 21-26 3x21 16x47

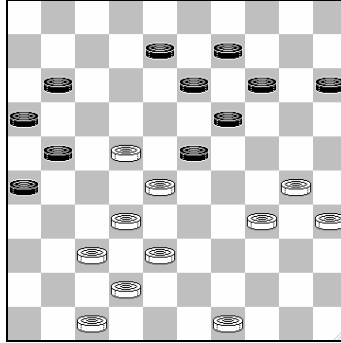

w.a.z. w+

22-17 11x33 38x18 13x22 32-28
22x33 37-31 26x48 30-25 48x30
35x2

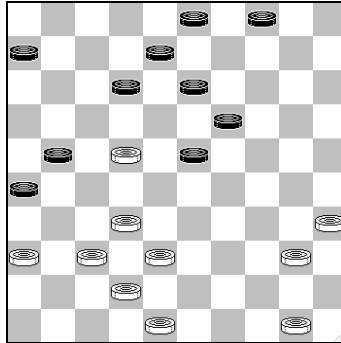

w.a.z. w+

22-28 x 37-31 x 38-33 x 40-34 x
35x2

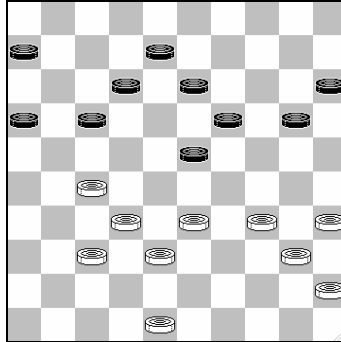

w.a.z.

v/d Broek – De Haas 1919

33-29 13-18 (12-18 27-22) 27-22
17x28 38-33

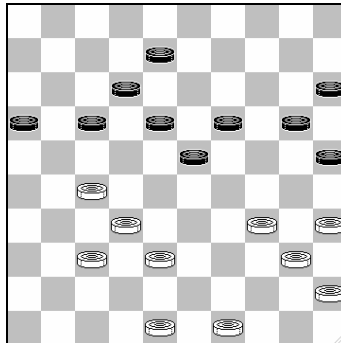

w.a.z. w+

27-22 17x28 38-33

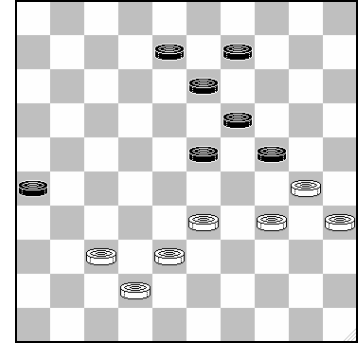

w.a.z w+.

Demonstratiebord**Thema van de training.**

Één van de eerste partijen die ik bekeek voor deze training was onderstaand diagram. Ik heb dat toen direct afgedaan als ongeschikt trainingsmateriaal. Maar gaandeweg kwam ik steeds weer de slag 35x2 tegen. En dus heb ik ook dit diagram weer opgezocht en bestempeld als uitermate geschikt trainingsmateriaal.

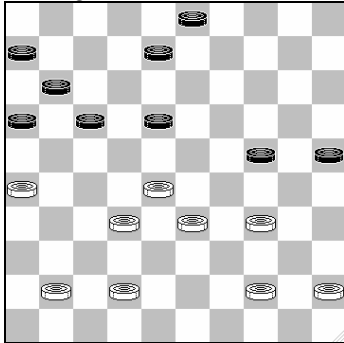

z.a.z. Z+

Broekate - Lievense 12-2-2005.
24-29 2-0

In Turbodatabase komt de slag 35x2 in meer dan 100 partijen voor

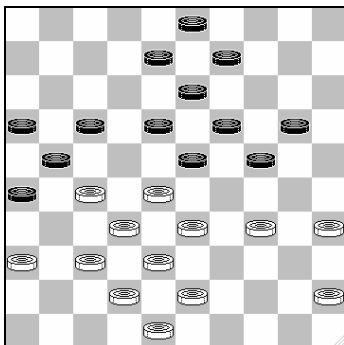

z.a.z. 21-26?

Dolfing - H. de Boer 1992

27-22 18x27 37-31 26x37 42x11
16x7 28-22 21-26? (wél speelbaar
is 20-25) 48-42 20-25 33-29 x x 8-
12 22-17! 13x11 36-31 26x30 35x4
w+

Vooraf de "formatie" 30-34-35 kan
in combinatie met een zwarte
schijf op 26 vaak heel actief
worden gebruikt. Voorbeelden:

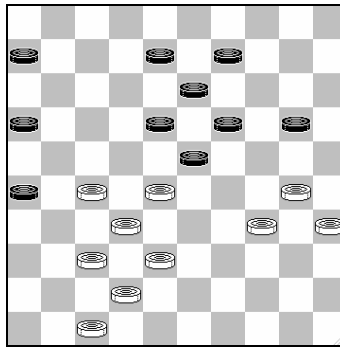

w.a.z. W+

Mitsjanski-Verchovich 2-0 16-04-1985

37-31 26x48 30-25 48x30 25x12

18x 7 35x24 19x30 28x 8 30-34

8- 3 34-40 32-28 40-44 28-22

CombinatietestVragen over de combinatietest?Demonstratiebord

Kamycheeva, O. - Teterina, T. WK
Vrouwen 2003 2-0

Stand na: 42.37-32?

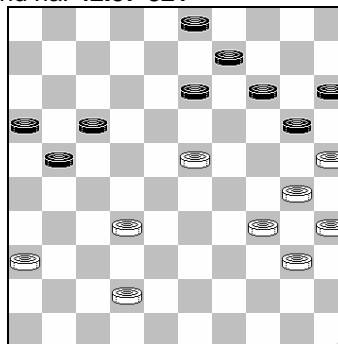

13-19

Winst was: 42. 14-19 23x14

(verplicht) 13-19 14x23 9-13 25x14

15-20 14x25 13-19 23x14 3-9

14x3 21-26 3x21 16x47!!!! 43.23-

18? 9-13! 44.18x 9 19-24

45.30x10 3x 5 Zwart was

ongetwijfeld 15x13 van plan, met

het vervolg: 25x14 3-9 14x3 21-26

3x21 16x47 Z+, maar ze slaat met

de verkeerde schijf. 46.25x14 W+

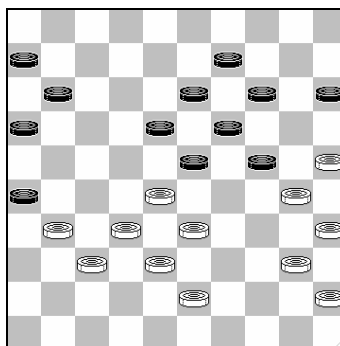

z.a.z. Hoopman, P.

Scholma, A.

1-1 27-03-

1994 1.59/1.59

Partijverloop: 14-20 25x 3 11-17

3x21 16x36 40-34 6-11 43-39

(Dit was het juiste moment om nog
een schijf te investeren: 26-31

37x26 11-17 30-25 36-41 26-31

17x26 25-20 41-46 20x29 26-31

29-24 19x30 28x8 46x2)11-16 30-

25 16-21 25-20 21-27 20x29 15-

20 32x21 23x41 .34-30 26x17 29-

23 19x28 33x11 20-25 39-34 13-

19 11- 7 18-22 7- 1 22-28 38-33

28x39 34x43 25x34 1x40

Galen, van, A. - Zwiers, E. 2-0

26-02-2005

Alleen het fragment met het thema
behandelen

1.33-29 19-24 2.39-33 14-19

3.44-39 20-25 4.29x20 25x14

5.50-44 19-23 6.33-29 17-21

7.35-30 14-19 8.40-35 21-27

9.31x22 18x27 10.29x18 13x22

11.32x21 16x27 12.38-33 10-14

13.43-38 5-10 14.30-24 19x30

15.34x25 9-13 16.37-32 11-17

17.32x21 17x26 18.36-31 26x37

19.41x32 12-18 20.45-40 7-12

21.40-34 1- 7 22.34-30 6-11

23.46-41 11-16 24.41-37 14-19

Hierna voert wit de druk op de

zwarte stand op en bouwt aan een

ijzersterk centrum. Zwart is niet op

tijd om veld 24 te controleren.

25.33-28 22x33 26.39x28 10-14

27.44-39 7-11 28.39-33 11-17

29.49-43

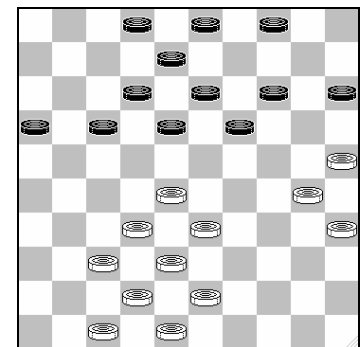

z.a.z.

Een mogelijkheid hier is 15-20. Wit
kan natuurlijk altijd 30-24 spelen,

maar dan heeft zwart in ieder

geval de zwakke schijf op 15

opgelost.

Na 15-20 33-29 18-22! twee

combinatieve mogelijkheden:

♦ 38-33?

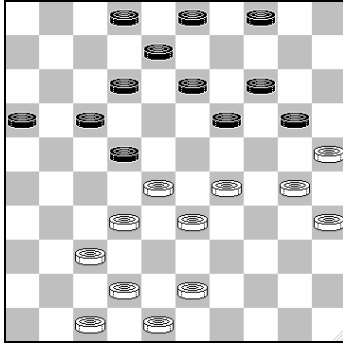

z.a.z

n.a.v. Galen, van, A. -

Zwiers, E. 2-0 26-02-2005

19-24 30x10 4x15 25x14 13-

19 14x23 12-18 23x21 16x49

28x17 49-44 z+

♦ 28-23 19x28 32x23 13-19

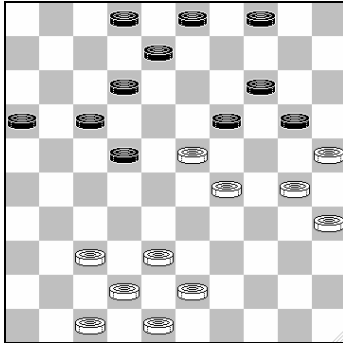

w.a.z. 38-32?

n.a.v. Galen, van, A. -

Zwiers, E. 2-0 26-02-2005

38-32? 19x28 32x23 22-28

23x32 14-19 25x23 12-18

23x21 16x49

Dus: 30-24 19x28 24x15 16-21

(of 8-13) 38-32 21-27! en wit

mag niet met schijf 32 slaan

wegens 27-32

17-22 30.28x17 12x21 31.32-28**8-12** Beter is 4-10 **32.37-31 2- 8****33.33-29 21-26 34.43-39** op 31-27kan 18-22. **26x37 35.42x31 12-17****36.39-33 18-22 37.48-42 16-21****38.31-26 8-12**

Een andere mogelijkheid hier is

38-32 (verhinderd 22-27 wegens

30-24 en 24-20) 12-18

(waarschijnlijk redt zwart het ook

na andere zetten niet meer.) 42-37

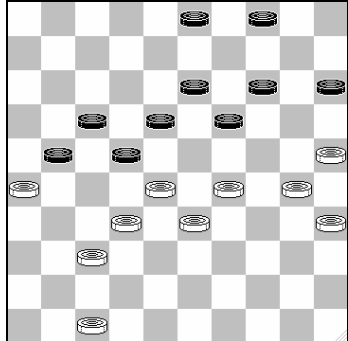

z.a.z. 22-27?

22-27? (anders volgt 37-31 en
 zwart loopt vast, o.a. omdat wit na
 3-8 37-31 4-10 30-24 x x24 14-19
 de combinatie 25-20 x 28-23 x x3
 heeft) 28-22 17x39 26x17 27x38
 30-24 19x30 25x32 w+

39.47-41 12-18 40.42-37 22-27**41.29-23 18x29 42.33x24 27-31**

Zwart staat verloren, wit dreigt met

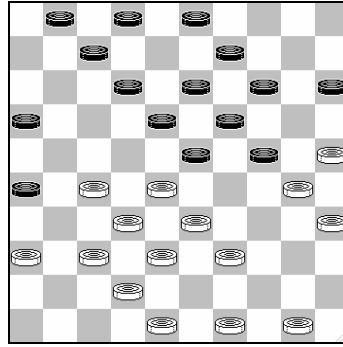
41-36 enz. **43.24-20**

w.a.z. Kosminski – Andreiko 0-2

1. 49-44 Wit kiest voor een
 agressieve opbouw van de korte
 vleugel. Als zwart nu wil winnen,
 dan moet hij iets doen tegen de
 opbouw: 44-40, 50-45 39-34 34-39
 x en 28-23. Andreiko kiest voor
 een plan waardoor wit uiteindelijk
 opgezadeld wordt met een
 achtergebleven schijf op 36, terwijl
 de zwarte schijf op 15 juist
 opgelost wordt. **7-11 2. 50-45 11-**
17 3. 44-40 2-8 4. 39-34 17-22 5.
28x17 12x21 6.34-29 23x34 7.
40x20 15x24 8. 33-28 18-23 9. 27-
22 24-29 10. 45-40 1-6 11.48-43
6-11

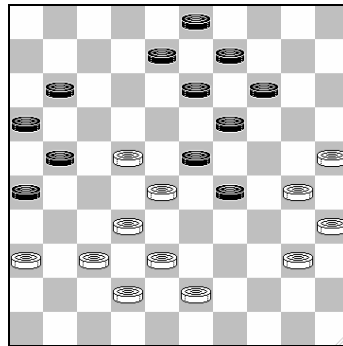

12. 30-24 29x20 13. 22-17 11x33
14. 38x18 13x22 15. 37-31 26x39
16.40-34 39x30 17. 35x4? De vier
 om 1 die ontstaat na 35x2 22-27
 32-28 27-31 36x27 21x23 2-7 23-
 28 7-18 28-32 18x4 20-24 4-15
 24-30 25x34 32-37 34-30 blijkt
 niet te winnen, maar zie dat maar
 eens achter het bord. **21-27 18.**
32x21 16x27 19. 36-31 27x36 20.
4x27 36-41 21.27-49 41-46 22. 49-

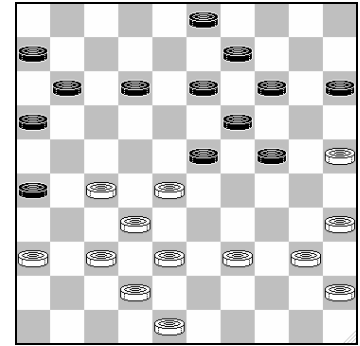
27 8-13 23. 27x4 46-41 24. 4-13 3-
9 25. 13x4 41-36Analyseren in tweetallen drie
diagrammen

w.a.z.

Bastiaanet, J. -

Sjtsjogoljew, W.

0-2 15-09-

1982

Een voorbeeld hoe snel het mis
 kan gaan vanuit een symmetrische
 stand. Wit heeft de voorzet en
 staat voor een lastige beslissing.
 Na 38-33 blijft schijf 36 "hangen",
 na 39-33 verliest wit het contact
 met zijn korte vleugel, met 40-34
 verliest wit de olympische formatie.
32.39-34 13-18 33.37-31 26x37
34.42x31 9-13 35.34-30 12-17
36.48-43 27-22 x x x x 16-21 is
 slecht voor wit **17-21 37.27-22**
18x27 38.31x22 3- 9! 39.38-33
 Op 43-39 volgt ook 11-17x17 **11-**
17 40.22x11 6x17 41.43-38 Op
 43-39 volgt 23-29 28-23 enz, met
 een slecht eindspel. **13-18 42.36-**
31 14-20 43.25x 3 21-26 44.
3x21 16x36 45.30-25 36-41
46.40-34 24-30 47.35x22 41-46
48.28x19 46x27

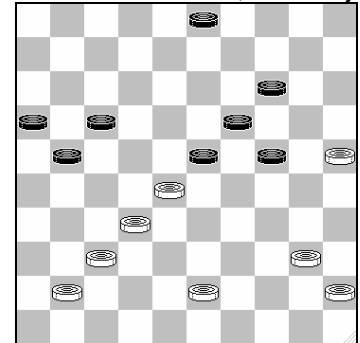
*Uitzoeken in tweetallen. Zwart is
aan zet, je hebt niet al te veel tijd,
wit biedt remise aan, wat doe je?*

z.a.z.

Wat is deze stand waard?

3-9! Dreigt 14-20 en 21-26 In de
 partij Razumow - Chernyak (0-2
 23-12-1999) ging het nu verder
 met **43.43-39** Beter is 43-38, 14-
 20 en 21-26 is remise **9-13 44.41-**

36 Niet 37-31? wegens 24-30 23-29 en 17-22 **13-18?** Veel beter is 21-26. twee varianten:

Op 39-33 volgt dan 16-21 40-34 (36-31 23-29 z+) 17-22 (23-29 34x23 17-22 28x17 19x39 32-27 lijkt remise-achtig) x x en wit verliest schijf 34.

Na 40-34 16-21 36-31 17-22 28x17 21x12 31-27 12-18 45-40 24-30 40-35 19-24 loopt wit vast. **45.36-31?** Nodig was 39-33, na bijvoorbeeld 21-26 40-34 18-22 beschikt wit dan over de manoeuvre 37-31 en 17-22. **21-26**

46.39-33 Op 31-27 volgt de standaardmanoeuvre: 14-20 en 17-22 (hier blijkt waarom wits 43^e zet 43-39 fout was, met schijf 39 op 38 is deze manoeuvre niet mogelijk wegens 27-21) **18-22 47.40-35 23-29 48.25-20 29x36 49.20x 9 22x33 50. 9- 4 17-21 51.37-31 26x37 52. 4-10 36-41 53.10x50 24-29 54.45-40 41-47 55.50-45**

Ter vergelijking een fragment van de partij: Schwarzman G. Jansen Wk 2003

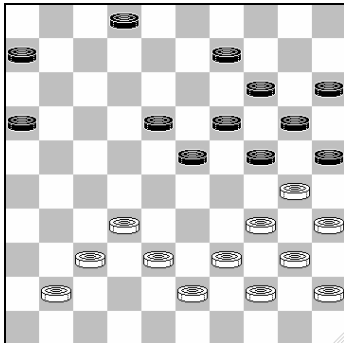

z.a.z.

6-11

Hier mist Jansen een belangrijke kans, na 9-13 is 32-28 verhinderd wegens: 23x32 37x28 24-29 34x12 25x34 en altijd 2-8 en 30-25. Dat betekent dus dat wit de korte-vleugelopsluiting niet kan verbreken en hoewel mijn computer nog wel vrolijk doorspeelt met wit, geloof ik dat zwart dan wel degelijk groot voordeel heeft, bijv. 37-31 6-11 (dreigt 23-28/29 en 11-17) 31-27 11-17 38-33 24-29 33x24 20x29 41-36 17-21 32-28 21x32 28x37 29-33 enz.

(Alleen nog even voor de statistiek, wanneer zwart in bovenstaande variant niet 24-29 speelt, maar 2-8 dan lijkt wit

voldoende tegenspel te hebben: 33-29 24x33 39x28 8-12 (of 20-24 43-38 17-21* =) 41-37 20-24 44-39 24-29 28-22 (gedwongen, wit moet rekening houden met 16-21, maar ook met 24-29) 17x28 43-38 12-17 30-24 29x20 27-22 18x27 32x12 16-21 35-30 20-24 40-35 28-32 38x16 23-29 =)

32.32-28 23x32 33.37x28 Op 18-23 volgt 38-32 en wit bevrijdt zich via 34-29. **9-13 34.28-23 19x28**

Jansen vertelde me dat hij hier graag 18x29 34x23 25x34 39x30 19x28 30x10 15x4 had willen slaan, met goede vooruitzichten bijv.: 41-37 13-18 38-32 18-23 40-34 20-24 44-39 11-17 43-38 17-22 34-30 24-29 45-40 16-21 40-34 (of 39-33 28x39 35x33 21-26 Z+) 29x40 35x44 21-26 enz., maar dat 18x29 verhinderd was wegens 34x23 25x34 40x29! 24x42 23-18 13x22 43-38 enz. Schwarzman had dat overigens niet gezien.

35.30x10 15x 4 36.41-37

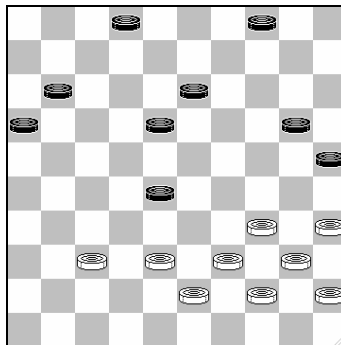

z.a.z.

Schwarzman G. Jansen Wk 2003 **13-19**

Veel beter is 18-22, eerlijk gezegd zie ik niet goed waar wit dan de remise vandaan moet halen. In ieder geval is 38-32 verhinderd door 20-24 32x23 22-28 23x32 24-29 34x23 13-18 23x12 11-17 12x21 16x49.

Op 35-30 volgt 13-19, waarna 38-32 19-23 34-29 niet goed gaat wegens 25x34! en 11-17-21. En op andere zetten lijkt een doorbraak op de verzwakte witte lange vleugel onvermijdelijk.

37.38-32

Na 38-33 23-28 moet wit nog oppassen.

En na 34-30 25x34 40x29 neem ik aan dat zwart 19-24 van plan was met op 38-33 23-28 en op 38-32 24x33 32x12 33-38 43x38 11-17 12x21 16x38=

De partij werd remise. (28-33 38.39x28 25-30 39.34x12 11-17 40.12x21 16x49 41.44-39 49-21 42.40-34 21-17 43.39-33 17- 3 44.37-32 3-25 45.35-30 25-20 46.34-29 20-25 47.30-24 25-43 48.24-20 43x21 49.20-15 21- 8 50.45-40 8-19 51.29-23 19-30 52.40-35 30-34 53.33-29 34-39 54.23-19 39x17 55.19-14)

Stehouwer, A. - Neutel, S. 2-0 26-02-2005

1.32-28 18-22 2.37-32 12-18 3.41-37 7-12 4.46-41 19-23 5.28x19 14x23 6.33-28 22x33 7.39x19 13x24 8.44-39 10-14 9.50-44 5-10 10.39-33 9-13 11.44-39 14-19 12.34-30 10-14 13.30-25 4- 9 14.33-28 17-21 15.39-34 24-30 16.35x24 19x39 17.43x34 21-26 18.31-27 11-17 19.27-21 16x27 20.32x21 13-19 21.21-16 8-13 22.37-32 1- 7 23.41-37 20-24 24.49-43 7-11 25.16x 7 2x11 26.32-27 24-30 27.38-32 30x39 28.43x34 15-20 29.40-35 20-24 30.34-30 18-23 31.42-38 24-29 32.47-42 13-18 33.45-40

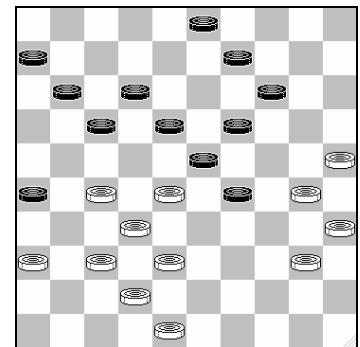

z.a.z.

Wat is hier aan de hand?

Wit dreigt met de combinatie die ook uitgevoerd werd in de partij. Zwart kan dat niet weerleggen met 9-13? wegens. 40-34 29x40 35x44 23-29 44-39 (en niet 28-23?) 18-23 39-33 z+. Maar met 11-16 kan zwart zich nog net redden, want 30-24 zet geen zoden aan de dijk: 29x20 28-22 17x28 38-33 28x39 40-34 39x30 35x4 23-29 4x22 12-17 22x11 16x7 enz. Als wit vervolgt met 48-43 (dreigt 30-24 29x20 37-31 26x39 40-34 39x30 25x11 6x17

28x10 w+) heeft zwart nog net 6-11 (en niet 17-21? 40-34 (de combinatie met 30-24 27-22 en 37-31 is dubieus) x x 14-20 x x20 28-22 w+) Nu kan wit weer de combinatie nemen met 30-24 29x20 37-31 26x39 40-34 39x30 35x4, maar na 20-24 28x10 24-29 4x22 17x37 is dat niet geheel duidelijk.

Als wit echter de combinatie versmaadt en positioneel verder gaat met de ruil 40-34 29x40 35x44 14-20 25x14 blijft zwart zitten met een ruïne, twee varianten:

- ♦ 9x20 38-33 3-9 42-38 20-25 44-39 (of ook 30-24) 25x34 39x30 19-24 30x19 23x14 43-39 9-13 33-29 en zwart kan opgeven.
- ♦ 9x10 28x19 9-14 38-33 14x23 33-28 3-9 28x19 9-14 43-38 14x23 38-33 17-21 (en niet 26-31?) 33-28 23-29 42-38 10-36-31 (dreigt 28-22) 11-17 44-39 enz. w+}

3- 8? 34.30-24 29x20 35.28-22 17x28 36.38-33 28x39 37.40-34 39x30 38.35x 2 23-29 39. 2x16 29-34 40.32-28 6-11 41.16x 2 34-40 42. 2-35 40-45 43.35- 2 12-17 44. 2-16

Fung,C. - Koers,M. 1-1 2005

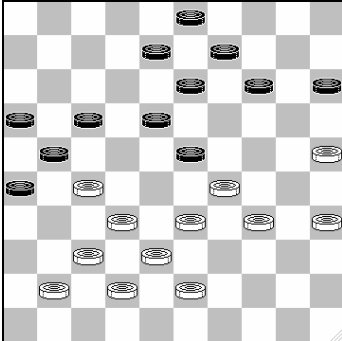

14-19? Misschien staat zwart hierna al verloren. Na 14-20 daarentegen, is het wit die op zoek moet naar de remise: 14-20 25x14 9x20 41-36 17-22 35-30 22x31 36x27 23-28 32x12 21x41 42-37! 41x32 38x27 8x17 30-25 20-24 29x20 15x24 34-29 24-30 25x34 = **38.25-20 15x24 39.29x20 9-14 40.20x 9 3x14**

In tweetallen: Onderzoek het alternatief 13x4 33-28

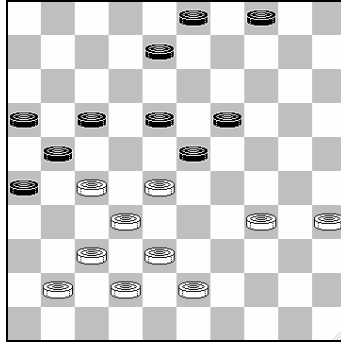

z.a.z. met welke problemen zit zwart hier?

analysediagram

Fung,C. - Koers,M. 1-1 ten eerste zit zwart hier met het probleem 28-22 en 34-29, waardoor 8-13 verboden is, maar daarnaast is ook 17-22 niet mogelijk wegens 37-31. Maar 4-9 kan wel, omdat wit dan na 37-32 meerslag moet nemen. Overigens blijft de zwarte stand ook dan precair, bijvoorbeeld: 38-33 17-22 (niet 9-14 wegens 37-31) x x 33-28 (dreigt weer 37-31) 12-17 43-38 17-21 38-33 en wit neemt een kettingstelling.

41.34-30 17-22 42.41-36 22x31 43.36x27 8-12 44.33-28 14-20
De coup Fabre werkt niet. **45.43-39 20-24 46.39-34 12-17 47.38-33 17-22 48.28x17 21x12 49.42-38?** 33-28 geeft nog steeds volop winstkansen, bijvoorbeeld 16-21 (of 12-17 28-22 x 34-29 x x12) 27x16 12-17 30-25

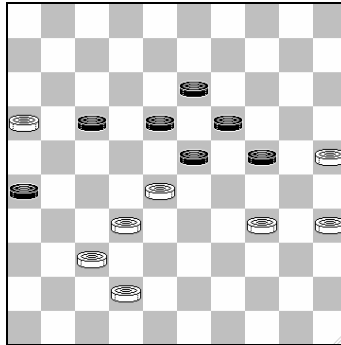

z.a.z. wat volgt op 18-22?

17-22 (18-22? 37-31! 26x48 32-27 W+) 28x17 24-30 x x 17-11 enz..
16-21 50.27x16 18-22 51.16-11 22-27 52.32x21 26x 6 53.38-32 12-17 54.37-31 17-22 55.31-26 6-11