

## CBP-toernooi 2010

5e ronde

Frank Nuesink - Gerco Brummelman **2-0**

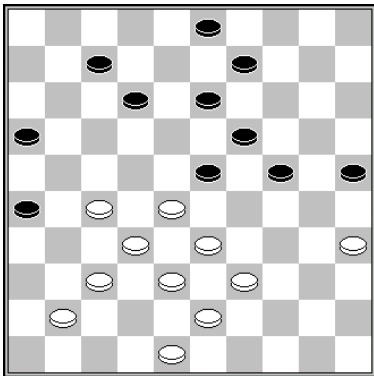

**37.27-22?** Weliswaar zit wit met een zwakke korte vleugel én met een achtergebleven schijf op 41, maar dit lijkt toch wel haast een wanhoopspoging. Beter was 39-34. **37...12-18** ook met deze zet kan zwart aan een doorbraak gaan werken op de witte korte vleugel (hij zal dat overigens niet doen), maar hij kan nog betere voorwaarden voor zo'n doorbraak creëren met eerst nog de zet 37...3-8, bijvoorbeeld 38.41-36\* 38...12-18 39.22-17 16-21 niet 7-12? wegens de doorbraakcombinatie 39-34 12x21 34-29 23x34 28-23 19x39 38-33 39x28 32x14=) 40.17-12 8x17 41.37-31 26x37 42.32x41 23x32 43.38x16 24-30 44.35x24 19x30 enz. **38.22-17 7-12?** Beter is 38...16-21 39.17-12 7-11 40.41-36 18x7 41.37-31 26x37 42.32x41 23x32 43.38x16 24-30 44.35x24 19x30 enz. **39.17x8 13x2 40.41-36 9-13 41.36-31 2-7 42.31-27 7-11 43.28-22?** Opnieuw een fout van wit, beter was 43.39-34 **43...3-8?** Met 43...24-30 44.35x24 19x30 kon zwart opnieuw goede doorbraakkansen creëren, bijv. 45.33-28 23-29 46.28-23 29-34 47.23x12 11-17 48.12x21 26x28 49.32x23 34-40 enz. **44.33-28 8-12 45.39-34 12-17** En nu komt zwart zelfs in het nadeel, gelijkwaardig was 11-17, of zelfs het tijdelijk offer 16-21 27x7 12x1. **46.43-39 24-29 47.35-30 29x40 48.30-24 19x30 49.28x8 17x28 50.32x12 40-45 51.8-3 30-35 52.39-34** Overtuigender was 52.27-21 26x8 53.3x6 en zwart kan geen dam halen (45-50? 38-32 w+) **52...35-40** Beter was 52...11-17 53.12x21 26x17 54.3x26 45-50 enz. **53.3-9** Het is ingewikkeld, maar vermoedelijk verdient hier 12-8 40x29 27-22 de voorkeur. **40x29 54.9-22 45-50 55.22x6 50-45? 56.12-8?** Direct winst was 56.38-33 29x38 57.6-1 45x7 58.1x47 w+ **56...25-30 57.8-3 30-35 58.6-50 45-40 59.38-32 29-33 60.50x6 40-29 61.3-21 26x17 62.6x15**

Hans Lucassen - Jan Groters **0-2**

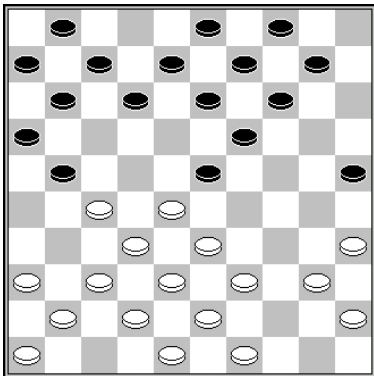

Een partij met veel fouten. Al op de dertiende zet overzagen beide spelers een standaard kaatsingzet. **13...12-18? 14.36-31?** schijfwinst was 14.27-22 18x27 15.35-30 25x34 16.40x18 13x22 17.28x26 **14...21-26 15.41-36 10-15 16.49-44 7-12 17.35-30 25x34 18.39x30 4-10 19.30-25 1-7 20.40-35 15-20 21.44-40** Wit kon ook een damcombinatie afdwingen en zwart heeft geluk dat dat net niet wint: 21.35-30 20-24 (21...10-15? 22.30-24) 22.28-22 24x35 23.33-29 23x34 24.25-20 14x25 25.27-21 26x28 26.32x5 en zwart pakt de dam af met 9-14 27.5x40 13-19 gevolgd door 18-23 = **21...10-15 22.40-34 23-29?** En ook deze zet had zwart een schijf moeten kosten. **23.34x23 18x29 24.33x24 20x29 25.28-22?** Dit had wit een schijf moeten kosten. Veel beter is 25.35-30 waarna zwart een schijf gaat verliezen, wit kan op de volgende zet immers altijd een één-om-twee kan nemen. **25...19-24?** Na 25...19-23 kan zwart schijf 22 gaan oprapen. **26.46-41** [ beter is >26.43-39 ] **26...29-34 27.43-39 34x43 28.38x49 12-17 29.32-28 24-29** Nu heeft zwart de winstplannen voor het uitzoeken. **30.42-38 17-21 31.28-23** [ >31.38-32 14-19 32.45-40 7-12 33.40-34 29x40 34.35x44 12-18 35.48-42 18-23 36.49-43 15-20 37.25x14 9x20 38.43-38 23-29 39.44-40 (-0.64;-1.12/12) ] **31...21x43 32.23x34 7-12 33.49x38 12-17 34.38-32 17x28 35.32x23 8-12 36.48-43 13-19 37.43-38 19x28 38.31-27 12-18 39.45-40 11-17 40.35-30 18-22 41.27x18 9-13 42.18x20 15x44 43.25-20 3-9 44.20-15 9-14 45.34-30** en wit was kansloos, zelfs een eventuele dam wordt direct afgevangen.

Joan Horst - Dinant Stegeman **0-2**

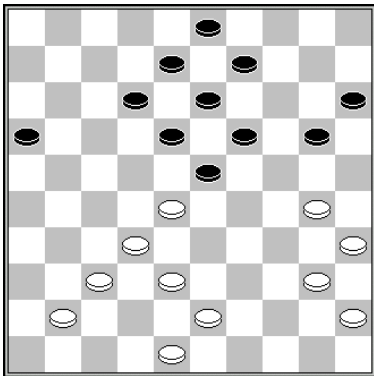

Met **34.43-39** (Beter was 34.37-31) liet wit de controle over veld 27 even los. **34...20-24** Een andere optie is 34...12-17 De dreigende schijfwinst met 18-22 kan wit alleen nog pareren door een wederzijdse doorbraak toe te staan: 35.39-33 18-22 36.48-42 (de enige) 22-27 37.32x12 23x43 12-7 43-48 met een voordelig eindspel voor zwart. **35.48-43** Verstandiger was 35.37-31 **35...12-17 36.39-34?** Nu brengt Stegeman een damcombinatie in stelling. Met 36.41-36 lijkt wit zich hier nog net te kunnen redden, bijvoorbeeld 18-22 37.38-33 Zwart kan nu op ingenieuze manier door breken, maar het is de vraag of dat wint: 16-21 38.37-31 23-29! 39.43-38 19-23! 40.28x19 (of 30x19 23x14 z+) 8-12! 41.19x8 12-18 42.30x19 3x12 43.33x24 18-23 44.19x28 22x42 enz. **36...18-22 37.38-33 13-18 38.37-31 23-29 39.34x21 16x49** en wit was kansloos.

## Piet Grouwstra - Johan Rademaker 2-0

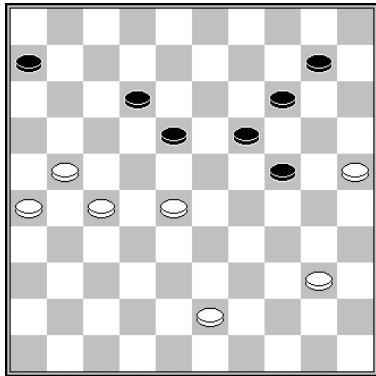

Met de tijdnood voorbij en een ontwikkelingsvoorsprong van 9 tempi heeft Piet Grouwstra hier duidelijk de betere stand, maar winst lijkt er nog net niet in te zitten. **51.21-16** Niet 28-22, want dan redt zwart zich met de ruil 12-17. Wit heeft wel een andere optie, nl. wachten met 51.40-35 6-11 (de enige serieuze zet, 18-23 mag niet wegens 11-16 en op 24-29 volgt 28-22) 52.21-16 11-17 (op 52...24-29 53.16x7 12x1 volgt weer sterk 54.28-22) 53.28-22 17x28 54.16-11 met een doorbraak. **51...6-11 52.16x7 12x1 53.28-22?** Betere kansen biedt weer het onopvallende 53.40-35! Zwart heeft dan namelijk enerzijds het probleem dat 18-23 verboden is wegens de plakker 15-20. Anderzijds wordt 24-29 beantwoord met 28-22 met een snelle doorbraak. Zwart speelt nog het beste 1-7 hoewel wit ook dan gaat doorbreken, bijvoorbeeld 26-21 7-12 21-16 12-17 28-22 enz. **54.22x13 19x8 55.27-22 24-29 56.43-39 15-20 57.40-35 20-24 58.26-21 14-19 59.39-34 29x40 60.35x44 19-23 61.44-39 23-29 62.21-17 8-13 63.17-12 13-19?** Remise was: 63...29-33 64.39x28 24-29 enz. **64.25-20 24x15 65.12-8**

## Tonny Roeterdink - Herman Zuurveld 2-0

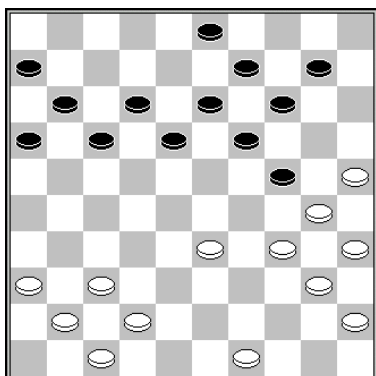

**27....17-22?** Zuurveld onderschat de komende stormloop op schijf 24 en veld 22 is hier geen goede plek voor een zwarte schijf. **28.34-29 10-15 29.29x20 15x24 30.42-38 11-17?** Noodzakelijk is 30...22-27 om nog enig tegenweer te kunnen geven. Bijvoorbeeld 31.47-42 12-17 32.49-43! Een sterke wachtzet. 18-23 33.25-20 (sterk lijkt ook 33.43-39 maar met 17-22 34.39-34 23-28 35.34-29 28x39 36.29x20 16-21! lijkt zwart zich nog op miraculeuze wijze te kunnen standhouden, vooral omdat hij na 37.20-15 19-23 38.40-34 beschikt over de damcombinatie: 39-43 39.38x49 23-29 40.34x23 22-28 41.23x32 27x47) 33...14x34 34.40x20 13-18 35.20-15 9-14 (dreigt 27-31/32 en 14-20) En hoewel een witte doorbraak op termijn onvermijdelijk lijkt, is de witte lange vleugel zo'n krakkemikkige bende dat zwart wel degelijk compensatie heeft. **31.47-42** dreigt 33-28 **22-27 32.40-34 16-21 33.34-29 27-32** Zuurveld weet er nog een wanhoopscombinatie uit te persen, maar het zal niet baten. **34.38x16 14-20 35.25x23 3-8 36.29x20 18x47 37.20-15 13-19 38.30-24** en zwart was kansloos.

## Willem Klein Wassink - Arie van Diggele 1-1

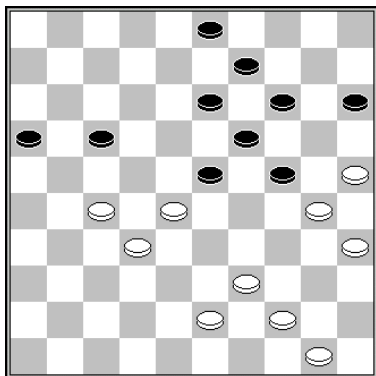

Arie van Diggele vervolgde hier met **36.24-29! 37.44-40** en nu het vreedzame **37...29-34? 38.40x18 13x44 39.50x39** met 10 zetten later remise als resultaat.

Maar was het gespeelde 36.24-29! niet eigenlijk de start van een winnende forcing? In ieder geval is 37. 44-40 absoluut gedwongen, men zie:

- 37.43-38? 29-33 38.38x18 13x31 z+
- 37.27-22? 29-33 38.22x11 16x7 39.28-22 33-38 z+
- En op 37.50-45? heeft zwart zelfs een onverwachte doorbraak: 29-33! 38.27-22\* 19-24! 39.30x10 15x4 40.28x8 17x37 41.39x28 3x12 z+

Maar in de plaats van het in de partij gespeelde **37...29-34?** had Van Diggele voort moeten zetten met 37...3-8! 38.40-34 (alweer de enige, wit moet natuurlijk steeds rekening houden met de doorstoot 29-33/34 en 38.27-22 volgt nu zelfs een damcombinatie: 14-20 39.25x21 16x49) 38...29x40 39.35x44 23-29! (na 15-20 zou wit, indien gewenst, een remisecombinatie kunnen nemen met 30-24 25-20 27-21 en 50-45) 40.43-38 en nu de doorbraak: 29-33 41.38x29 17-22 42.28x17 19-23 43.29x18 13x31 met uitstekende kansen voor zwart, bijvoorbeeld: 44.44-40 31-36 45.32-27 36-41 46.27-21 16x27 47.17-11 9-13 48.11-6 41-46 49.40-35 27-31 50.30-24 31-37 51.39-33 46-41 en wit heeft nog steeds allerlei problemen, dam halen gaat niet, zwart dreigt zelfs een tweede dam te halen en de twee losse schijven van wit staan ook niet bepaald veilig.

## Willy Kral - Herman Booiijnk 1-1

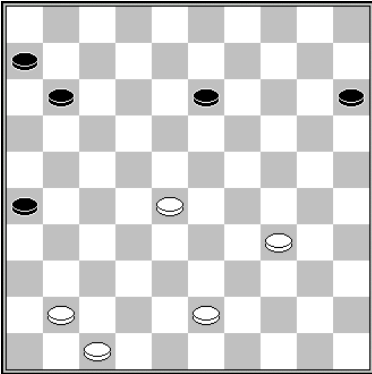

Na **46....11-17?** besloten beide spelers dat het wel genoeg was geweest en kwamen remise overeen. Maar dat was absoluut voorbarig. Als Willy Kral hier ietsje verder door gerekend had, dan had hij absoluut door gespeeld: 47.28-23 15-20 zwart moet iets doen tegen het dreigende 34-30-24 en 23-19 48.34-30 26-31 (ook na andere zetten is zwart kansloos) 49.30-25 20-24 (of 13-19 25x14 w+) 50.23-19 24-29 51.19x8 29-34 52.8-3 17-22 53.3-12 en zwart kan opgeven.

In de diagramstand beschikte zwart nog juist over een finesse om naar remise af te wikkelen: 46...15-20 47.28-23 20-25 48.43-39 26-31 49.39-33 11-16 50.33-29 6-11 51.29-24 13-18! 52.23x12 31-37 53.41x32 enz.