

CBP-toernooi 2010

3e ronde

Jan Groters - Tom Westhof **0-2**

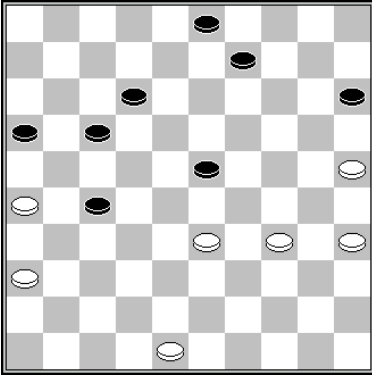

Tom Westhof was eerder in de partij door een hielslag eerst één en later zelfs twee volle schijven vóór te komen. Inmiddels heeft hij uit de goedheid van zijn hart al weer één schijf terug gegeven en produceert nu achtereenvolgens twee foutzetten, die nog de winst op het spel zetten.

49...9-14? 50.34-30? Veel sterker is 50.33-29 12-18 51.29-24 17-22 52.34-30 en omdat op 14-19 een één-om-drie volgt, moet zwart ook zijn laatste plusschijf teruggeven.

50...17-22? 51.33-29? En ook deze kans is aan Groters niet besteed: 51.26-21 27-32? (Met 15-20 52.21x32 22-27 53.32x21 16x27 behoudt zwart nog goede kansen) 52.25-20! 14x34 53.33-29 16x27 54.29x7= **51...23x34 52.30x39 12-17 53.39-33**

Leo Springer - Bob Kersten **1-1**

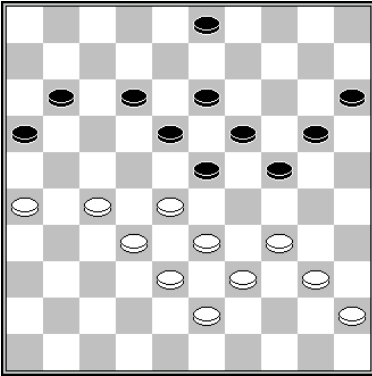

Na **35....11-17?** miste Leo Springer opnieuw geduld. Hij begon goed. **36.34-29! 23x34 37.40x29 3-8** Niet 37...20-25 38.29x20 15x24 39.27-22 18x27 40.32x21 16x27 41.28-23 19x28 42.33x11 w+ **38.27-21?** Door gewoon te wachten met 38.45-40 had wit hier de winst in handen Wits enige zet **38...20-25, wordt weer beantwoord met een doorbraak:** 39.29x20 15x24 40.27-22 18x27 41.32x21 16x27 42.28-23 19x28 43.33x1

Uiteindelijk kwam Springer nog in een nadelig eindspel terecht en na de 51e zet was de volgende diagramstand ontstaan.

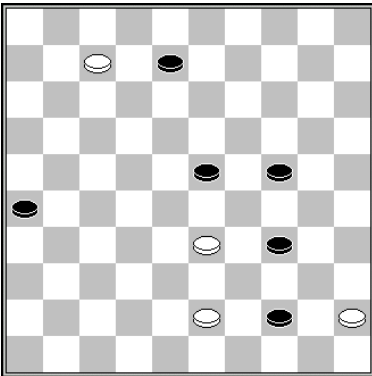

Springer vervolgde met **52.43-39?** waar een vrijgevinger dubbeloffer met 52.33-28! 23x32 53.43-38 32x43 54.7-2 de remise zou hebben gebracht **52...34x43 53.7-2 43-49 54.2x28 24-30?** Na 54...49-16 heeft wit nog volop winstkansen. **55.45-40 44x35 56.33-29**

Joan Horst - Henk Baarda **0-2**

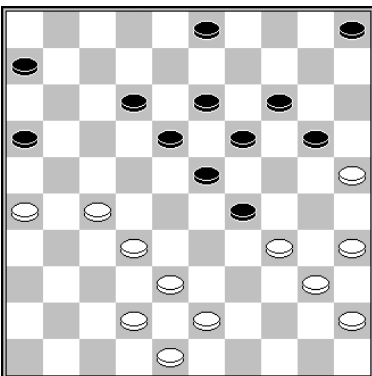

Joan Horst verzuimde eerst in het middenspel twee keer een combinatie, om vervolgens alsnog in het eindspel gevloerd te worden.

32.34-30! 20-24 33.43-39? Wit verzuimt de doorbraakcombinatie: 33.27-22 18x27 34.32x21 16x27 35.40-34 29x40 36.35x44 24x35 37.44-40 35x44 38.25-20 14x25 39.43-39 44x33 40.38x7 **33...12-17?** Het kan nog erger moet zwart gedacht hebben. **34.27-21!** Weer begint Joan Horst goed. **16x27 35.32x12 18x7 36.38-32?** En weer zet hij niet door. Dezelfde combinatie als net 36.40-34 29x40 37.35x44 24x35 38.44-40 35x33 39.38x20 is nu ruimschoots voldoende voor de winst. **36...13-18 37.42-38 18-22 38.32-27** Beter is 38.39-33 **38...22x31 39.26x37 5-10 40.39-33 3-8 41.37-32 8-12 42.33-28?** Hierna is het waarschijnlijk al niet meer te redden. **42...12-17 43.48-42 7-11!** Nog sterker dan 43...7-12 **44.42-37 17-22 45.28x17 11x22 46.40-34** Relatief beter was 46.37-31, al zal wit het ook daarmee waarschijnlijk niet redden, bijvoorbeeld: 22-28 47.32-27 28-32 48.38-33 32x21 49.31-26 29x38 50.26x17 38-43 51.17-12 23-29! 52.40-34 (op 52.12-8 volgt een standaardcombinatie 14-20 53.25x34 43-

48 54.30x19 48x2) 52...29x40 53.45x34 10-15 (of ook 53...43-48) 54.12-7/8 14-20 55.25x23 43-48 56.30x19 48x2/11 z+
46...29x40 47.45x34 6-11 48.37-31 23-29 49.34x23 19x26 en wit was kansloos.

Geb Kos - Wiebren de Vries 2-0

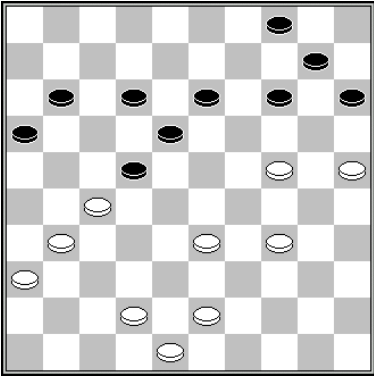

In de diagramstand overzag Wiebren de Vries een meerslag. Maar hij stond al minder.
40....14-19? Ook 40...13-19 41.24x13 18x9 42.27x18 12x23 43.33-29 23-28 44.31-27 ziet er niet gezond uit. En het eindspel na 40...7-11 41.42-38! 14-19 42.34-29 19x30 43.25x34 11-17 (misschien nog de beste) 44.29-23 18x40 45.27x7 40-44 46.7-2 13-18 47.2-35 44-49 48.33-28 ziet er gevaarlijk uit, omdat wit de zwarte dam met 31-27 en 38-32 dreigt af te pakken, terwijl zwart zijn dam ook direct kwijt raakt indien hij op veld 21 speelt. **41.33-28 19x39 42.28x19 18-23** Ook 42...39-44 is hopeloos: 43.43-39 44x33 44.48-43 7-12 45.27-21 16x27 46.31x13 w+ **43.19x28 39-44 44.43-39 44x22 45.27x18** En met een schijf meer was de zaak beklonken.

Jan Lammers - Henk Kleinrensink 0-2

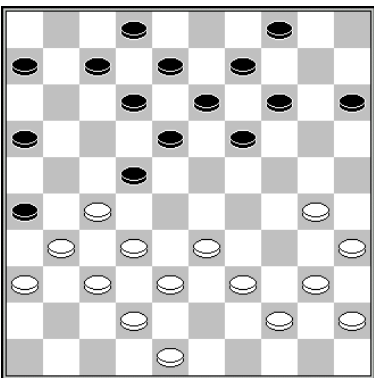

22.30-24 Niet de beste. Weliswaar heeft zwart heeft de lange vleugel van zijn tegenstander opgesloten, maar ook zwart is beperkt in zijn zetten. Beter is wachten met 40-34, om op het juiste moment 33-28 te spelen. Met de tekstzet verliest wit de controle op zijn korte vleugel. **19x30 23.35x24 14-20 24.33-29** Beter is de noodmaatregel met 24.39-34 20x29 25.34x23 18x29 26.33x24 om na 26...12/13-18 te vervolgen met 27.32-28, eventueel nog vooraf gegaan door 24-20. **Zwart kan niet echt profiteren van de toch wel "kromme" witte lange vleugel opstelling. 24...13-19 25.24x13 8x19 26.39-33 9-14 27.40-35 19-24 28.33-28?** Vermoedelijk gespeeld met de bedoeling de geofferde schijf direct weer terug te winnen, maar Kleinrensink zal daar een stokje voor steken. Beter was 28.44-40 14-19 29.40-34 en nu niet 29...19-23? 30.33-28 22x33 31.27-22 18x27 32.32x21 26x17 33.29x18 12x23 34.38x18 waarna wit met het nodige kunst- en vliegwerk zijn voorpost kan houden, maar na 29...2-8 blijft zwart beter staan. **28...22x33 29.27-22 18x27 30.31x22 16-21!** Niet 12-17 22x11 6x17, want dan wint wit zijn schijf weer terug met 32-27 en 38-32. **31.48-43** Op 32-28 volgt nu 21-27. **12-17** Ook 14-19 komt in aanmerking, teneinde op 38-33 te vervolgen met 21-27! en ook na 45-40 7-11 40-34 12-18 22x13 19x 8 36-31 2-7 31-27 26-31 ziet wit zijn schijf niet meer terug. **32.22x11 7x16** En hier is ook 6x17 een goede mogelijkheid, bijvoorbeeld na 36-31 17-22 32-28 21-27 met een goed eindspel voor zwart. **33.36-31 2-7 34.45-40 4-9 35.40-34 7-11 36.34-30 33-39 37.30x10 39x50** Nog sterker is 37...39x48 38.10-5 48-25! en wit moet een schijf geven. **38.10-5 20-24 39.29x20 15x24 40.31-27 50-45 41.5-10?** Met 41.38-33 kan wit nog altijd hopen op remise. **41...24-29** Opeens heeft wit geen goede zet meer. **42.10-19 29-33 43.38x29**

Tonny Roeterdink - Cees Kentie 0-2

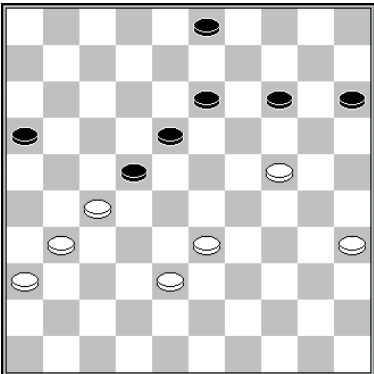

Met **46.33-29?** Liep Tonny Roeterdink in bijna dezelfde combinatie als Willie KKral een ronde eerder tegen Dinant Stegeman **46...13-19 47.24x13 18x9 48.27x18 9-13 49.18x20 15x42 50.31-27 42-48**

Arie Stehouwer - Hans de Vast 2-0

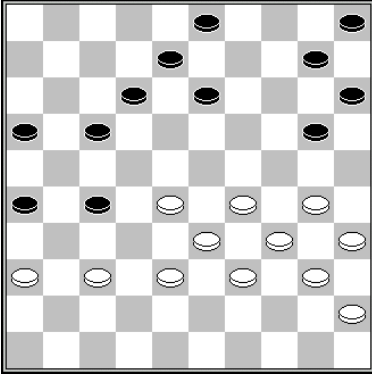

Hans de Vast liep in een ouderwets zetje van Weis **34....20-24? 35.29x20 15x24 36.30x19 13x24 37.28-22** en hij gaf op.

Willem Klein Wassink - Frank Nuesink 0-2

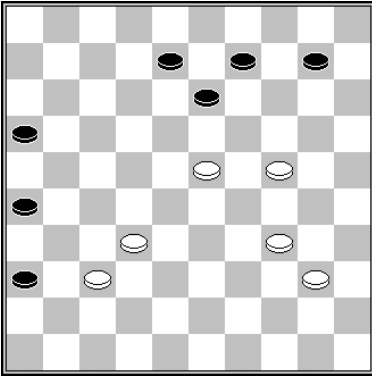

Willem Klein Wassink had zijn tegenstander al vroeg in de partij een schijf cadeau gedaan, maar miste hier na **49...26-31? 50.37x26 36-41** de gelegenheid om iets terug te doen. **51.24-20?** Met 51.23-18 13x22 52.32-27 22x31 53.26x46 had wit op de 51e zet hier de remise binnen handbereik. Hij zag het niet en verloor kansloos.

Arie van Diggele - Johan Rademaker 2-0

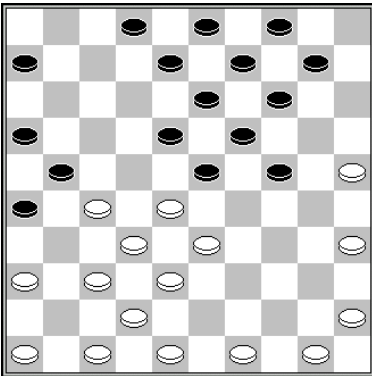

Toen Van Diggele vervolgde met **23.37-31? 23...26x37 24.42x31** verzuimde zwart toe te slaan met een offer: 24...24-29! 25.33x24 19x30 26.28x19 14x23 27.25x34 21-26 en zwart wint een schijf. In het vervolg van de partij zou zwart enig centrumoverwicht halen, maar toen hij verzuimde zijn centrumvoorpost adequaat te beschermen was Rademaker er als de kippen bij om die schijf "op te eten".

Piet Grouwstra - Gerco Brummelman 1-1

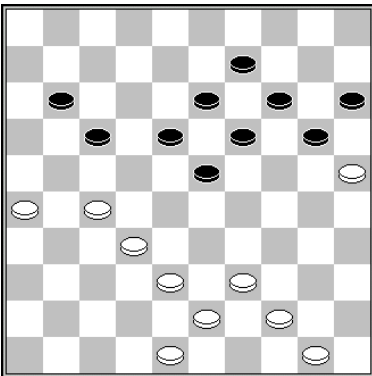

37.20-24? De zwarte schijfverdeling lijkt bepaald ongezonder en om speelruimte te houden was 37...23-29 geboden. **38.27-21** Beter is 38.39-33 bijvoorbeeld 23-29 (17-22? 32-28 w+) 39.32-28 18-23 (wat anders? Op 39...29-34 volgt 40.27-21. Na 39...11-16 volgt een damcombinatie: 40.25-20 14x25 41.28-22 17x39 42.43x3 w+) 40.25-20 23x21 41.33-28 14x25 42.28-22 17x28 43.26x6 enz. **38...15-20 39.21x12 18x7 40.32-27 11-16** beter is 11-17 **41.39-33 7-12** beter is 41...13-18 **42.38-32 23-29 43.32-28?** Piet Grouwstra ziet een doorbraakcombinatie, maar die wint niet. Na het saaie 43.43-38 gaat wit ruimschoots winnen. **43...29x40 44.28-23 19x28 45.50-44 40x49 46.48-42 49x21 47.26x10 9-14 48.10x30 28-33 49.25x14 33-39**

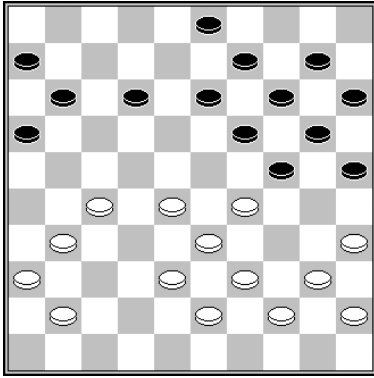
Johan Lensing - Jos van der Geest **2-0**

Johan Lensing en Jos van der Geest maakten er een waar blunder festival van. Na **26.38-32?** had Jos van der geest toe kunnen slaan met een standaardcombinatie: 26...16-21 27.27x18 13x22 28.28x17 19-23 29.29x18 9-13! 30.18x9 24-30 31.35x24 20x49 32.9x20 49x12 Hij deed dat echter niet en speelde **24-30 27.35x24 19x30 28.40-34 30-35? 29.43-38** Hier miste Johan Lensing schijfwinst met 29.34-30 25x23 30.28x17 11x22 31.27x18 **29...20-24 30.29x20 15x24 31.44-40 35x44 32.39x50 24-30 33.45-40? 30x39 34.33x44 14-19?** En hier miste Jos van der geest de combinatie 34...16-21 35.27x18 13x42; een combinatie die overigens ook de volgende 100 zetten nog mogelijk zou zijn want wit deed er niets aan en zwart weigerde hem te nemen. **35.40-34? 19-24 36.44-39? 24-30? 37.39-33? 30x39 38.33x44 25-30? 39.44-40? 30-35? 40.38-33** hé hé hij is er uit. **35x44 41.50x39 10-14 42.31-26 14-20 43.36-31 20-24 44.39-34 11-17? 45.33-29 24x22 46.27x7**

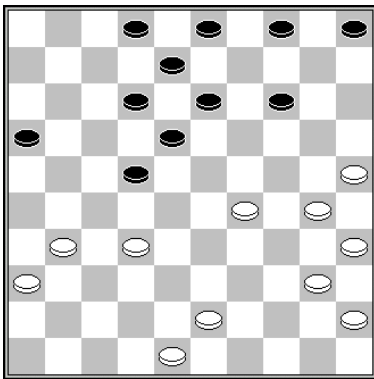
Willie Kral - Gerrit Roeterdink **0-2**

Hier begon Roeterdink met het geven van schijven, maar raakte onderweg de draad kwijt.: **29...14-20! 30.25x14 13-19! 31.14x23 22-27?** Na 31...12-17 32.23x21 16x49 kan wit opgeven. **32.31x13 8x37** en niet wit, maar zwart gaf op.

5e ronde (vooruit gespeelde partij)

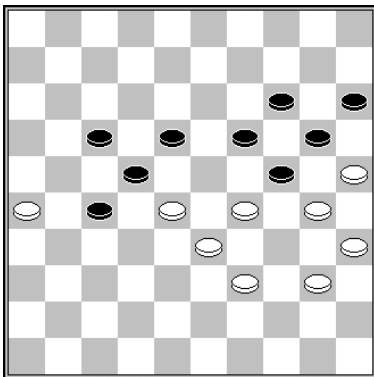
Geb Kos - Bob Kersten **0-2**

Hier moet Geb gedacht hebben dat hij uitstekend stond. **49.40-34?** Wit heeft nog net een ontsnappingsroute met 49.39-34 27-32 50.28x37 22-27 51.37-32 27x38 52.33x42 24x33 53.34-29 33x24 54.42-37 en beiden breken door naar dam. **49...27-32! 50.28x37 22-27** Zwart heeft een schijf meer, maar hij staat ook "plat". **51.29-23** vermoedelijk nog in vermeende tijdnood gespeeld. **18x40 52.35x44 24x35 53.33-29 27-31 54.37-32 35-40 55.44x35 19-24 56.26x37 24x44 57.32-28 44-50 58.28-23 50-45 59.23-19 14x23 60.25x14** en Geb gaf op.