

## CBP-toernooi 2010

2e ronde

Leo Springer - Geb Kos 0-2

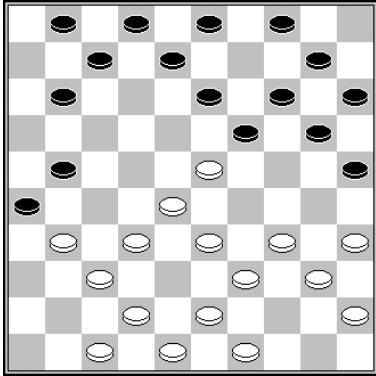

**20...21-27?** Geb Kos plaatst een wankele voorpost op veld 27 **21.31x22 13-18 22.22x24 20x27 23.47-41! 4-9 24.41-36 9-13 25.37-31?** Te ongeduldig. Zwart heeft een groot deel van zijn troepenmacht nodig om schijf 27 te beschermen en wanneer wit gewoon, geheel zoals dat bij de leeftijd hoort, geduld betracht, dan denk ik dat schijf 27 vanzelf in het mandje valt, bijvoorbeeld: 25.43-38 8-12 26.49-43 15-20 27.34-30 25x34 28.40x29 10-15 29.45-40 3-9 30.35-30 11-16 31.39-33 20-25 32.30-24 14-20 33.40-34 (dreigt 23-19) 9-14 34.37-31 26x37 35.42x22 12-18 36.23x12 7x27 37.24-19 14x32 38.33-28 32x23 39.29x9 w+ **25...26x37 26.42x22 8-12 27.48-42 12-18 28.23x12 7x27 29.42-37 2-8** (niet 27-32?) **30.39-33 8-12 31.33-29 1-6 32.29-23 27-32** Begrijpelijkerwijs wil Kos, nu dat mogelijk is, zijn voorpost definitief in veiligheid brengen, maar hierna kan wit duidelijk voordeel halen. Zwart heeft twee andere mogelijkheden om zijn voorpost indirect te dekken met ondersteunend artillerievuur, nl. enerzijds 32...15-20 (om 33.37-31? te kunnen beantwoorden met 20-24-29) en anderzijds 11-17 (verhindert 37-31 door 25-30) 43-38 13-19 en nu kan 37-31 beantwoord worden met 17-22 28x8 3x12 31x22 13x11 = **33.28-22** Beter is 33.37-31 13-19 34.28x37 19x28. Na 35.43-38 14-19 (wat anders?) kan wit of met 36.38-33 28x30 37.35x13 het complete zwarte centrum nihileren, of verder gaan met 36-31 om met frisse moed aan de slag te gaan met de nieuwe zwarte voorpost. **33...32x41 34.36x47 11-17 35.22x11 6x17 36.23-19 13x24 37.34-30 25x34 38.40x9 3x14** Nu beheerst zwart het centrum en bovendien heeft hij een kleine ontwikkelingsvoorsprong. **39.35-30(?)** Daar wordt het bepaald niet beter van. **15-20 40.30-25 20-24 41.45-40 14-19 42.43-38 17-22 43.47-42 22-27 44.42-37 19-23 45.49-43 12-17 46.43-39 23-28 47.38-33 17-22 48.40-34 24-30 49.33-29 10-14** Beter eindspele kansen biedt 49...27-32 50.37-31 en dam halen op veld 47 **50.39-33 30x39 51.33x44 27-32 52.37-31 32-38 53.29-24 38-42 54.25-20?** Niet 24-20? wegens 42-47 20x9 22-27 enz. z+. Maar eerst 54.31-27 22x31 en dan pas 55.24-20 is hier nog goed voor remise. Geb Kos werpt nu een netwerk van één-om-twees in de strijd. Springer kan alleen maar ontwijken en wachten op de definitieve Knock out. **54...14x25 55.24-19 42-47** dreigt 22-27 **56.31-26 28-33** dreigt 33-39 **57.44-40 25-30** dreigt 30-34 **58.40-34 30x39 59.19-14 39-44 60.14-9 44-49 61.9-3** en zwart gaf op.

Dinant Stegeman - Wily Kral 2-0

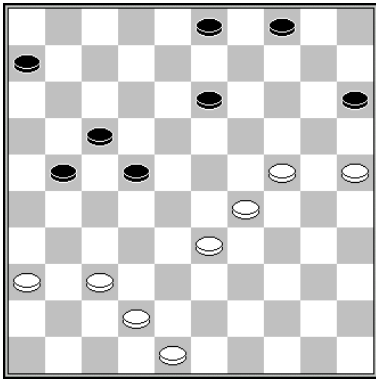

Nadat Stegeman verzuimd had om al in de opening een gigantische ontwikkelingsvoorsprong te nemen met even zo groot centrumvoordeel (zoals bijvoorbeeld 22.36-31! 26x37 23.42x31 of 32.32-27! of 45.29-23! werd de partij uiteindelijk op de 49e zet door een combinatie beslist **49...6-11? 50.24-19 13x24 51.29x20 15x24 52.33-29 24x33 53.42-38 33x31 54.36x7** en opgegeven

Henk Baarda - Herman Booiijink 0-2

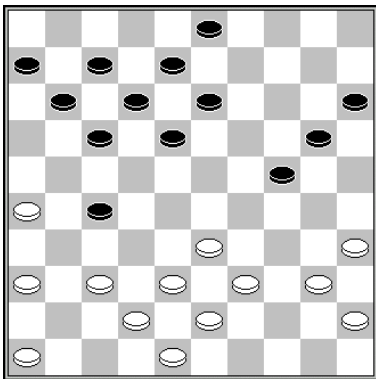

In de diagramstand miste Booiijink een mooie combinatie: 24...27-32! 25.37x28 (want op 38x27 volgt 24-30) 24-30 26.35x24 20x29 27.33x24 17-21 28.26x17 11x35 met schijfwinst én een zwakke voorpost op 24.

## Gerrit Roeterdink - Joan Horst 1-1

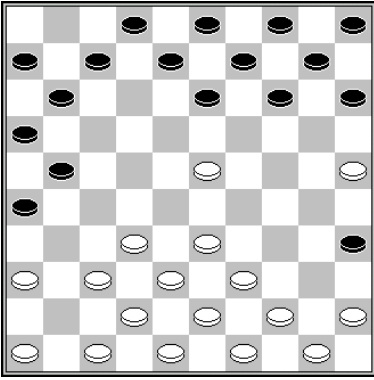

De partij eindigde in remise, maar toen Gerrit Roeterdink enigszins onbedachtzaam een voorpost op veld 23 neer zette, had Johan Horst er beslist méér van kunnen maken dan het in het diagram gespeelde **12...14-20 13.25x14 10x28 14.32x23** enz.

Met 12...7-12 13.46-41 (niet 13.36-31? 21-27 14.31x22 14-20 15.25x14 10x17 en ook niet 13.32-28 13-18 14.33-29? 26-31 z+) En nu het moeilijk te vinden 13...2-7! Een wachtzet. Op direct 13...21-27 14.32x21 26x17 heeft wit na 15.33-28 17-22 16.28x17 11x22 de ruil 23-18 en 44-40 maar door eerst nog een zet te wachten moet wit nu een keuze maken. 14. 36-31 mag nog steeds niet (wegens 21-27 enz.) en op 32/33-28 volgt 13-18 met schijfwinst. Dan blijven er drie mogelijkheden over, maar in alle gevallen blijft de witte voorpost onder zware druk staan en het is de vraag of wit hem kan houden:

- 14.45-40 21-27 15.32x21 26x17 16.38-32 (of 16.33-29 13-18 17.38-33 9-13 18.42-38 14-20 19.25x14 10x28 20.33x22 enz.) 16...17-22 (dreigt 22-28 en 14-20) 17.32-27 (óf 17.33-28 22x33 18.39x28 13-18 enz.) 22x31 18.36x27 13-18 19.43-38 18x29 20.33x24 enz. met een uiterst wankele voorpost.
- 14.32-27 21x32 15.37x28 13-18 16.33-29 (of 16.45-40 18x29 17.33x24) 16...18-22 17.28x17 12x21 enz.
- 14.33-29 21-27 15.32x21 26x17 16.39-34 13-18 17.38-32 17-22 18.32-27 22x31 19.36x27 14-20 20.25x14 10x28 enz.

## Bob Kersten - Henk Kleinrensink 0-2

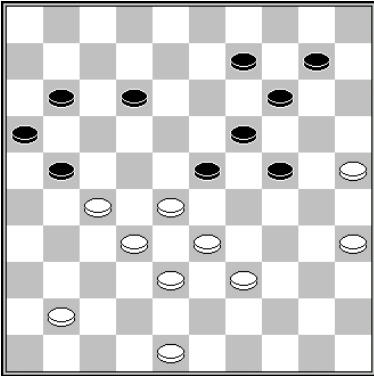

Het is nauwelijks zichtbaar, maar na het gespeelde **43.41-37?** staat wit al bepaald penibel. Met 43.27-22! (met de bedoeling om te vereenvoudigen: 11-17 (wat anders?) 44.22x11 16x7 45.48-43 21-26 (of 45...9-13 46.32-27=) 46.41-36 9-13 47.36-31 enz. had wit hier de stand nog gelijk kunnen houden. **43...9-13 44.48-42** Het probleem waarmee wit vooral zit is 44.39-34 12-18 45.34-30 11-17 46.48-43? 17-22 47.28x26 23-28 48.32x12 13-18 49.12x23 19x48 50.30x19 z+ **44...11-17** Op 44...21-26 redt wit zich met 45.39-34 13-18 46.25-20 24x15 (14x25 47.28-22 =) 47.33-29 12-17\* 48.34-30 23x25 49.27-21 enz. **45.28-22?** 45.37-31 lijkt hier nog net voldoende voor remise, bijvoorbeeld: 21-26 46.42-37 17-21 47.28-22! (dat moet je wel durven, maar na 23-28 plakt wit met 33-29)12-18 48.33-28 23-29 49.39-34 29x40 50.35x44 24-29 (50...18-23 51.38-33) 51.44-40 en nu het mooiste: 51...19-24 52.28-23 13-19! 53.23x34 (53.23x12 24-30 54.25x23 19x8) 53...18-23 54.40-35 10-15 55.34-30 24-29 enz. **45...17x28 46.33x22 21-26 47.38-33** Wit heeft geen goede zet meer. **23-28 48.32x23 19x17 49.33-28 14-19 50.42-38 12-18 51.37-32 26-31 52.27x36 18-22 53.38-33 24-29 54.33x24 22x44 55.25-20 19x30 56.35x24 10-15 57.20-14 44-49 58.32-28 49-44 59.28-23 44-40 60.23-19 40-12 61.19x8**

## Herman Zuurveld - Arie Stehouwer 0-2

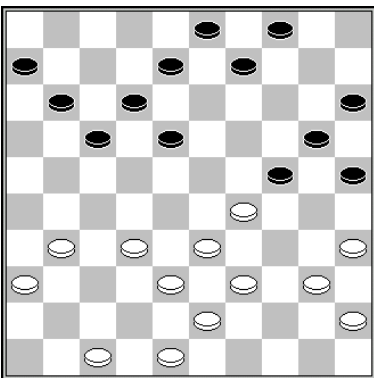

Herman Zuurveld heeft zich volkomen onnodig (wit had simpel een voorpost op 24 kunnen plaatsen) in een hekstelling laten opsluiten en dat was 100 jaar geleden al geen goed idee. En Arie Stehouwer weet er wel raad mee. **27.32-28** (?) Met een voorzichtige opbouw als 27.47-42 28.42-37 en 29.31-27 lijkt wit de schade te kunnen beperken. **27...17-22 28.28x17 12x21 29.47-42?** beter is 29.40-34, dat de dreiging **30.34-30 25x23 31.33-28 23x32 32.38x7 aan de orde stelt. 29...9-13?** Sterker is 29...8-13 In ieder geval verliest 30.31-26 9-14 31.26x17 11x22 direct een schijf, maar alternatieven zijn niet veel beter:

- 30.42-37 21-26 31.48-42 11-17 32.31-27 17-22 z+
- 30.39-34 11-17 31.31-26 21-27 32.42-37 17-22 33.48-42 13-19 34.37-32 9-13 35.32x21 24-30 36.35x24 19x37 z+
- 30.40-34 11-17 31.31-26 21-27 32.42-37 17-22 33.48-42 22-28 (Op 33...6-11?

redt wit zich met een offer: 34.29-23 18x40 35.35x44 =) 34.33x31 24x44 35.43-39 44x33 36.38x29 20-24 29x20 15x24 en zwart wint schijf 34.

**30.42-37 30...4-9 31.37-32 21-26 32.31-27 11-17 33.32-28 18-22 34.27x18 13x22 35.28-23?** Dit verliest een schijf, maar het is de vraag of wit zich anders nog kan redden. **35...22-28 36.33x11 24x44 37.40x49 6x17 38.35-30 25x34 39.49-44 20-24 40.38-33 9-14** Ook sterk is het bepaald niet voor de hand liggende 40...9-13! met de bedoeling 23-19 (of 44-40 13-19 z+) 24-30! 19-14? 15-20 14x25 34-39 z+ **41.23-18 14-20 42.33-28 8-13 43.18x9 3x14 44.43-38 14-19?** Nu kan wit zelfs nog ontsnappen. Veel sterker is 44...24-29 **45.38-32** Wit kon hier zijn schijf terug winnen met 45.38-33! gevolgd door 44-40 en de overblijvende stand is remise. Zuurveld speelde nog 24 zetten door, maar kon aan de uitslag niets veranderen: 0-2.

## Tom Westhof - Hans Lucassen 1-1

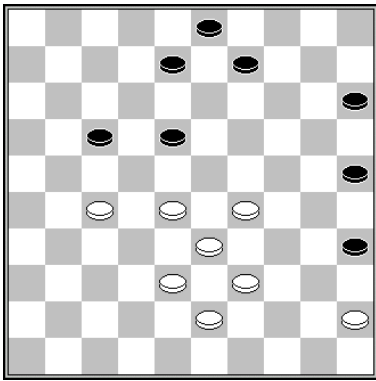

Nadat Hans Lucassen al op de 35e zet zijn eigen korte vleugel hopeloos ontvolkte en Tom Westhof een doorbraak op die vleugel maar bleef uitstellen was de diagramstand ontstaan. ...**9-13** Ook het inventieve 44...18-22 45.27x18 8-13 46.18-12 (*vooral niet 46.28-22? 17x28 47.33x22 9-14 48.18x20 15x44 49.22-17 3-8 50.17-11 44-49 51.11-6 25-30 en zwart wint*) 46...17x8 47.38-32 zal wit kunnen doorbreken op de zwarte korte vleugel. **45.28-22?** Westhof dacht vermoedelijk alsnog te kunnen doorbreken, maar daar heeft Lucassen wat op gevonden. Veel sterker is overschakelen op een positioneel plan met 45.29-24! (dreigt 24-19 en 28-22) 8-12 46.45-40 35x44 47.39x50 en zwart staat gekraakt. **45...17x28 46.33x22 25-30!** dreigt 30-34 **47.38-33 8-12 48.43-38 3-9 49.45-40 35x44 50.39x50 12-17 51.22x11 enz.**

Gerco Brummelman - Arie van Diggel 1-1

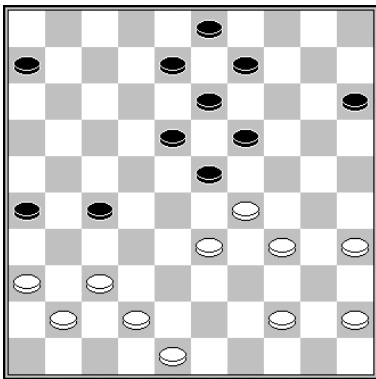

**37.42-38?** beter is 35-30 **37...9-14** Veel sterker was 37...15-20 wit kan een vrijwel dodelijke kettingstelling met 19-24 niet meer vermijden, want op *38.35-30? volgt 23-28 39.33x31 19-24 40.30x19 13x42 38.38-32 27x38 39.33x42 23-28 40.45-40 19-23 41.44-39?* nodig was 41.35-30 **41...14-20 42.48-43 6-11?** veel sterker is 42...13-19 **43.43-38 11-16 44.38-33 3-9 45.33x22 18x27 46.29x18 13x22 47.35-30 20-25 48.30-24?** Nodig is 48.39-33 om 22-28 tegen te gaan **48...8-13?** Vrijwel winnend is 48...22-28, zonder angst voor 49.42-38 9-14 50.38-33? 27-32 51.33x22 16-21 52.37x28 21-27 53.22x31 26x46 **49.34-29? 13-19?** Wit neemt een damcombinatie, maar het si de vraag of die wint. Vermoedelijk verdient 49...22-28 ook hier de voorkeur. **50.24x4 22-28 51.4x31 28-32 52.37x28 26x48 53.39-34 48x30 54.40-35 30-43 55.28-22 43-38 56.29-23 38-20 57.22-18 16-21 58.35-30** Remise is 58.23-19 **58...25x34 59.18-12 20-29 60.23-18 34-39?** Winst was 60...21-26! 61.18-13 29x7 62.13-8 7-23 enz. **61.18-13 29x7 62.13-9 21-26** De

zwarte schijf moet niet naar veld 26, beter was 62...39-43 **63.9-3 39-44 64.3-14 44-49 65.41-37 7-18 66.37-31 26x37 67.14x46**

Frank Nuesink - Piet Grouwstra 2-0

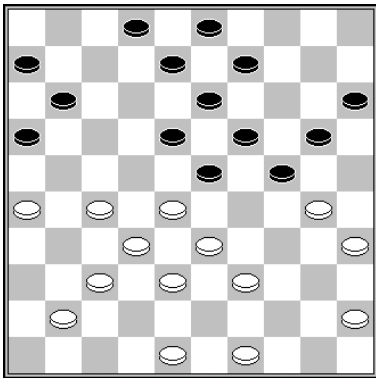

Frank Nuesink heeft een randschijf op veld 26 en dat is altijd gevaarlijk. **27...20-25** Piet Grouwstra mist zijn eerste kans. Met 27...24-29! 28.33x24 20x29 had hij hier wit kunnen dwingen tot 29.28-22 *met aanzienlijk positievoordeel na 29...29-34. En wit heeft geen alternatieven voor 29.28-22. Zwart dreigt zowel met 29-33 als met 18-22.*

- *Op 29.39-33? volgt verrassend 18-22! 30.27x18 23x12 31.33x24 16-21 32.26x17 11x31*
- *En na 29.39-34 29x40 30.45x34 komt 18-22 31.27x29 16-21 32.26x17 11x31 33.41-36 6-11 34.36x27 19-23 35.29x18 13x31*

**28.48-43 25x34 29.39x30 2-7 30.41-36? 30...7-12?** Ook de tweed kans gaat onopgemerkt voorbij. Maar zwart beschikt hier over een standaard-combinatie: 30...24-29 31.33x24 18-22 32.27x29 16-21 33.26x17 11x31 34.36x27 19-23 35.29x18 13x31 z+ **31.37-31 12-17 32.27-21 16x27 33.32x12 8x17 34.45-40 23x32 35.38x27 18-23 36.43-**

**38 15-20 37.40-34 20-25 38.27-21 13-18 39.21x12 18x7 40.38-32 3-8 41.31-27 7-12 42.36-31 11-16 43.27-22 12-17 44.22x11 16x7 45.31-27 7-11(?) 46.26-21 11-16?** Zwarts vorige zet was al discutabel, maar nu gaat hij linea recta de bietenbrug op. **47.21-17 9-14 48.34-29 23x34 49.30x39 19-23 50.39-34 14-19 51.27-22 8-13 52.33-28 24-29 53.32-27 23x12 54.34x14 12-18 55.14-10 18x27 56.10-4 13-19 57.4x36 19-23 58.49-43 16-21 59.43-39 23-29**

## Jos van der Geest - Jan Groters 1-1

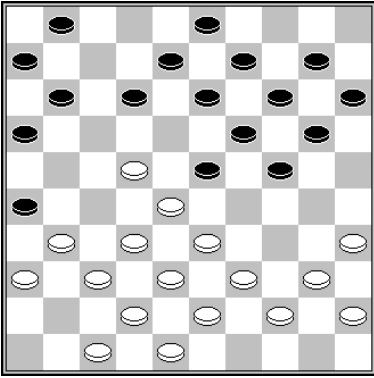

De witte lange vleugel staat bepaald ongunstig opgesteld en Van der Geest had er verstandig aan gedaan om zich hier wat lucht te verschaffen middels 33-29.  
**18.31-27? 12-17?** Met 18...23-29 kon zwart hier het spel forceren. Omdat *19.39-34 dan verhinderd is (en blijft wegens 19-23 20.28x30 12-18 21.34x12 8x50, loopt wit vanzelf vast: 19.36-31 20-25 20.47-41 14-20 21.41-36 9-14* en wit heeft geen goede zet meer.  
**19.36-31 20-25 20.47-41 17-21 21.41-36 14-20 22.33-29 23x34 23.39x30 25x34 24.40x29 24x33 25.28x39 19-23 26.44-40 13-19 27.39-34 10-14 28.34-30? 20-24?**  
 Opnieuw kan zwart zijn tegenstander in temponood brengen, nu met 28...8-13, bijvoorbeeld 29.43-39 1-7 30.48-43 3-8 31.30-25 20-24 z+ en wit verliest een schijf. In de partij werden de spanningen verbroken na **29.43-39 11-17** (ook niet de beste) enz. met remise als resultaat.