

CBP-toernooi 2010

1e ronde

Jos v.d. Geest - Tom Westhof **2-0**

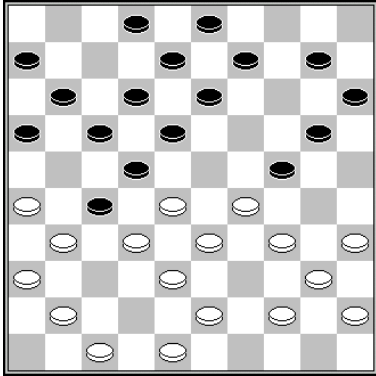

Tom Westhof vervolgde hier met **19....2-7?** En dat is vaak geen goed idee in een dergelijke stelling. **20.32x21 16x27 21.47-42?** Veel sterker is 21.41-37, met op de volgende zet 37-32. Zwart mag dan niet opvangen met 11-16 wegens dam op 2. **21...11-16?** Nodig was 21...20-25 22.29x20 25x14 met ongeveer gelijk spel. **22.42-37?** Mist de winnende combinatie: 22.35-30 24x35 23.29-23 18x29 24.33x24 22x33 25.31x2 enz.. **22...7-11 23.37-32 10-14?** Weer een fout die opnieuw niet afgestraft zal worden. Beter was 23...20-25 24.32x21 16x27 25.29x20 25x14 **24.32x21 16x27 25.41-37?** Na 25.34-30! 14-19 26.30-25 9-14 27.41-37 11-16 28.37-32 eventueel nog gevolgd door 48-42-37-32 loopt zwart hopeloos vast. **25...20-25 26.29x20 15x24 27.34-30 25x34 28.40x20 14x25 29.44-39 9-14 30.35-30 25x34 31.39x30 14-20?** Dit is te veel van het goede, een één-om-twee laat V.d Geest niet liggen: **32.28-23 18x29 33.33x15 3-9 34.45-40 13-18 35.37-32 17-21 36.26x28 11-16**

Henk Baarda - Dinant Stegeman **0-2**

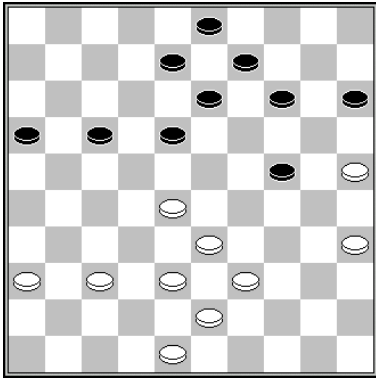

Met **35...18-22?** had Dinant Stegeman hier het juiste idee, maar de verkeerde uitvoering. Na **36.28-23 13-19** had Baarda moeten vervolgen met 37.37-31-27 (=). Hij speelde echter **37.38-32?** .19x28 **38.32x23** en kon na **14-20 39.25x14 9x20** een schijf inleveren.

In de diagram had zwart echter direct kunnen toeslaan met een (standaard-) offer: **35...24-29!** 36.33x24 18-22 en wit verliest altijd een schijf. Wit kan nog op compensatie spelen met 37.48-42 22x44 38.24-20 15x24 39.43-39 44x33 40.38x20. Maar na 40...13-19 (om op 20-15 19-24 te kunnen spelen) zijn alle kansen aan zwart.

Herman Boijjink - Gerrit Roeterdink **1-1**

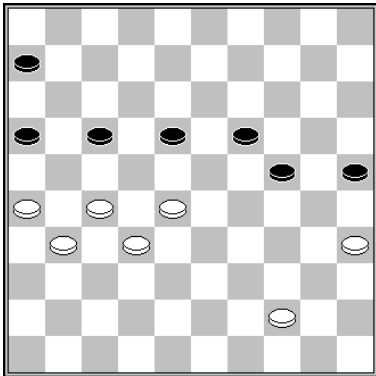

Met enig oog voor de mogelijke zetten, die wit kan spelen, had 50...6-11! hier huizenhoog gewonnen, zetten met schijf 44 is dan immers verboden wegens 19-23. Maar ja, de 50e zet moest er nog net even uitgeperst worden. **50...24-29?** **51.44-40 18-23?** Weer is 51...6-11 beter, vanwege dezelfde finesse: na 52.40-34 29x40 53.35x44 53...19-24! is zetten met schijf 44 opnieuw verboden wegens 18-23. Na de tekstzet zit er vermoedelijk geen winst meer in. **52.40-34 29x40 53.35x44 6-11** Op 53...25-30 beschikt wit nog over een miraculeuze redding: 54.27-22 23-29 55.22x11 6x17 (of 55...16x7 56.26-21 30-35 57.28-22 29-34 58.22-18 34-40 59.21-17 40x49 60.18-12 49x36 61.12x1=) 56.32-27 29-34 57.27-22 30-35 58.22x11 16x7 59.28-22 34-40 60.22-17! 40x49 61.17-11 7x16 62.31-27 49x21 63.26x17 = **54.27-22** (dreigt 32-27) **19-24 55.28x30 17x37 56.31x42 25x34 57.42-38 11-17 58.38-32 16-21 59.32-28 21-27 60.28-23 27-32 61.23-19 32-38 62.19-13 38-42 63.13-8 42-47 64.8-2**

Joan Horst - Willy Kral **1-1**

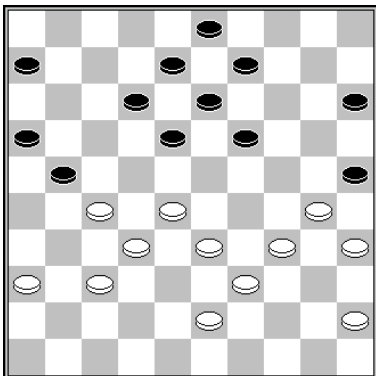

Nadat Willy Kral met **31...21-26?** zijn laatste mogelijkheid verzuimde om wit in moeilijkheden te brengen met een ijzersterke korte vleugelopsluiting via de zetten **31...15-20-24**, haalde wit die mogelijkheid er (overigens ook veel te laat) uit met **32.30-24 19x30 33.35x24 6-11?** Zwart heeft inmiddels enorm positionadeel, maar heeft nog een laatste mogelijkheid om actief te verdedigen met **33...9-14 34.45-40?** (beter is 34.34-30 en wit behoud voordeel) 3-9! Zwart dreigt nu de witte aanval af te breken door twee keer op te lopen met 14-19, maar bovendien brengt hij de Coupe Philippe in stelling **35.34-29?** (of 40-35?; het beste is nog 43-38 14-19 40-35 x 9-1434-29 14-19 37-31 26x37 32x41 19x30 29-23 enz. maar dan is voor het zwart het ergste voorbij) 14-20! **36.43-38** (ook 36.28-23 is niet goed wegens 25-30 37.24x35 20-24 38.29x20 18x49) **36...18-23 37.29x7 20x29 38.33x24 8-12 39.7x18 13x35 z+ 34.43-38 9-14 35.45-40 11-17 36.24-19?** Wit neemt dam, maar zwart heeft een antwoord. Beter is 36.34-29 met nog steeds groot voordeel voor wit. **36...14x23 37.28x19 13x24 38.37-31 26x28 39.33x2 25-30 40.34x25 17-21 41.2x35 21x45**

Arie van Diggele - Frank Nuesink 2-0

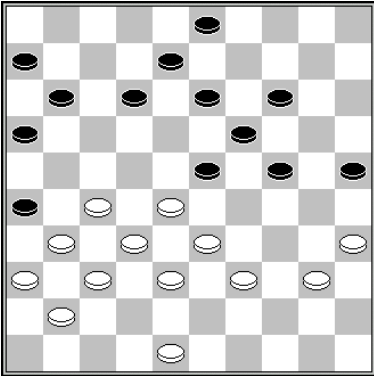

34...12-18? Veel sterker was 34...12-17 en het is niet te zien hoe wit nog ongeschonden uit de strij kan komen. In ieder geval niet met 35.28-22? 17x28 36.33x22 wegens 13-18! 37.22x2 23-28 38.32x23 19x28 39.2x30 25x21 z+ En ook 35.40-34 17-21 36.48-43 14-20 lijkt kansloos. Tenslotte volgt op 35.27-22 3-9 36.48-43 (niet 31-27? wegens 26-31 en 24-29 z+) 8-12 37.40-34 12-18! 38.34-30 25x34 39.39x30 18x27 40.32x12 23x32 41.38x27 13-18 42.12x23 19x48 43.30x10 48-42 44.37x48 26x46 45.10-4 11-17 46.4x11 6x17 z+ **35.27-22 18x27 36.31x22 11-17 37.22x11 6x17 38.36-31 8-12 39.31-27 17-21 40.48-43 3-8 41.41-36** zie volgend diagram.

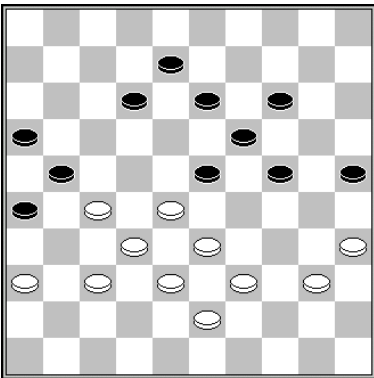

12-18? Nu neemt wit een sterke Ghestem-doorstoot. Beter was 41...13-18 42.28-22? is dan verhinderd wegens 23-29 43.22x2en 19-23 2x30 25x45. Na 42.40-34 8-13 43.34-30 25x34 44.39x30 23-29 (en vooral niet 44...12-17?) 45.28-22 beschikt zwart over de remise-wending 14-20 46.30-25 12-17 47.25x34 17x48 48.34-30 48x22 49.30x8= En tenslotte de damcombinatie 42.27-22 18x27 43.28-22 27x18 44.37-31 26x28 45.33x2 21-26 eindigt in remise na bijvoorbeeld 46.40-34 (niet 46.38/39-33? wegens 23-28 en 19-23) 23-29 enz. **42.28-22 8-12 43.33-28 24-29** zie volgend diagram

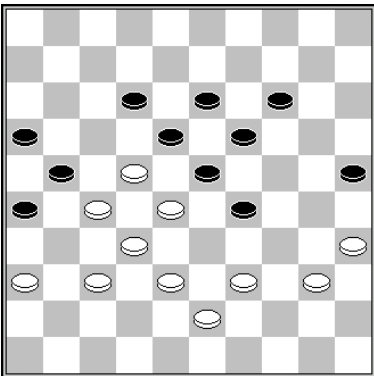

44.39-34? Niet alleen is deze zet fout, omdat zwart nu kan winnen, maar bovendien mist hij zelf de winst met 44.39-33! 29-34 45.40x29 23x34 46.36-31!. Opeens heeft zwart nog maar twee speelbare schijven over. En omdat hij na 19-24 43-39 34x43 38x49 tot overmaat van ramp niet terug mag ruilen met 13-19? 22x13 18x8 (wegens 33-29 24x22 27x7) loopt hij gewoon vast na 14-19 49-44. **44...14-20?** Winst was:44...29-33! en nu óf **A)** 45.28x39 23-29 46.34x23 19x17 met een kansloze missie voor wit, bijvoorbeeld 47.38-33 17-22 48.36-31 14-19 49.40-34 19-23 50.34-30 25x34 51.39x30 12-17 52.30-25 23-28 53.32x12 21x41 54.12x21 16x36 z+ óf **B)** 45.38x29 25-30 46.34x25 (46.35x24 19x48 47.28x17 21x12 48.22x13 48x45) 46...23x45 z+

45.36-31 Opeens staat wit weer gewonnen. Maar nog dwingender was 45.22-17 bijvoorbeeld 20-24 x x 27-22 x 37-31 enz. met een winnende doorbraak **45...20-24 46.43-39 29-33 47.38x20 25x14 48.35-30 14-20 49.40-35 20-24 50.39-33 24-29 51.33x24 23-29 52.34x14 13-19 53.22x13**

Piet Grouwstra - Willem Klein Wassink 1-1

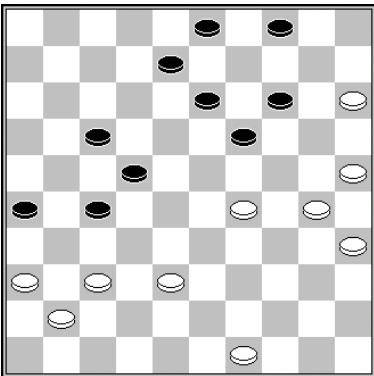

Met **42... 13-18?** Overzag Klein Wassink een damzet. **43.36-31 27x47 44.29-24 47x20 45.15x2 22-27** Maar ook Grouwstra maakt een fout in deze gewonnen stand. **46.2-16? 26-31 47.16x5 31x42 48.25-20 42-48 49.30-25 48-31 50.20-15 31-26 51.5-32 18-22 52.25-20?** En nu is het weer de beurt aan Willem Klein Wassink om een fout te maken. **52...22-27 53.32x8 3x12 54.20-14 26-37 55.15-10 4x15 56.14-9 37-14** Grouwstra speelt de meest voor de hand liggende zet. Had hij echter iets meer tijd besteed aan de stand, dan zou hij ongetwijfeld gezien hebben dat 56...37-31! hier de aangewezen zet is. Immers na 57.9-4 (of 9-3 31-26 w+) 31-36 wordt de witte dam altijd afgepakt, met gewonnen stand. **57.9x20 15x24 58.49-43 12-18 59.43-38 18-23 60.38-32 24-29 61.35-30 29-33 62.30-25 33-39 63.25-20 39-44 64.20-15 44-50 65.15-10 50-6 66.10-4**

Hans Luchies - Hans de Vast 1-1

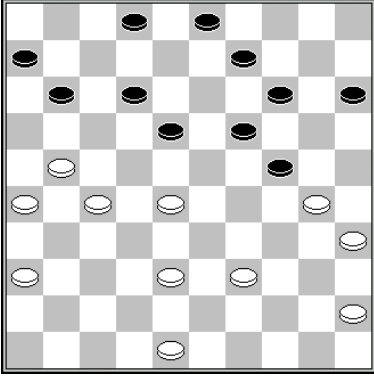

Na **34...18-23?** miste Hans Luchies een combinatie: 35.48-43! 23x32 36.21-16 32x21 37.26x8 en zwart staat voor een ellendige slagkeus, of 3x12 met schijfverlies, of 37...2x13 met doorbraak.

Bob Kersten - Wiebren de Vries 1-1

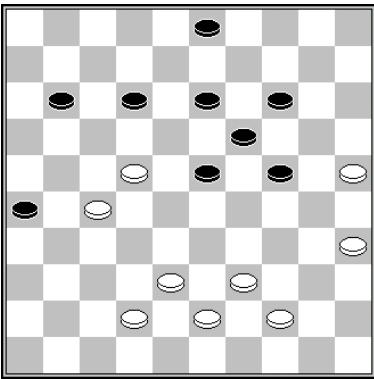

46...23-29? Met 46...24-29 had De Vries hier de witte voorpost op 22 kunnen winnen. Van belang daarbij is dat zwart na 47.39-33 (zwart dreigt met 12-17 z+) 47...19-24 48.35-30 (anders volgt 23-28) 24x35 49.33x24 een damcombinatie heeft: 23-29 50.24x33 14-20 51.25x14 3-9 52.14x3 12-17 53.3x21 26x37.

In het vervolg van de partij zou eerst De Vries zich volkomen onnodig in een nadelig eindspel laten manoeuvreren, maar Kersten wist de (wel aanwezige) winst niet te vinden.

Geb Kos - Jan Lammers 1-1

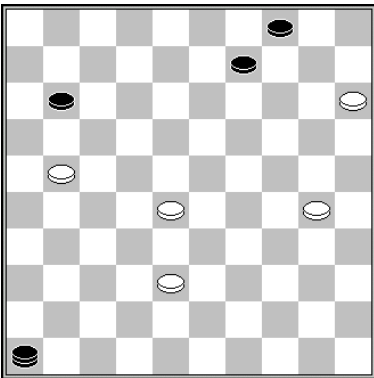

Op de 49e zet gaat het bij beide partijen mis.

49.38-32? 49.28-22 is remise. **49...9-13?** Winst was 49...9-14 50.30-25 (of 50.30-24 46-41 51.21-16 11-17 28-22 x 16-11 41-36 11-7 36-13 z+) 50...46-41 51.21-16 11-17 52.28-22 17x37 en in tegenstelling tot de partij is de zwarte schijf op 14 nu onaantastbaar en met enig manoeuvreerwerk moet zwart kunnen winnen door eerst drie en vervolgens 4 dammen te halen. **50.30-24 46-41 51.24-20 13-19 52.21-16 11-17 53.28-22 17x37 54.16-11 41-36 55.11-7 37-41 56.7-2 19-23 57.15-10 4x24 58.2x30**